

## TEKOČA GOSPODARSKA GIBANJA od 26. do 30. oktobra 2020

Razpoložljivi podatki za drugo polovico oktobra kažejo, da sta bili poraba elektrike in promet tovornih vozil okoli 5 % nižji kot v enakem obdobju pred enim letom. Medletni padec cen življenjskih potrebščin se je oktobra zmanjšal, k medletno nižjim cenam pa so prispevale predvsem nižje cene naftnih derivatov ter cene poltrajnega in trajnega industrijskega blaga. Po večmesečnem izboljševanju se je avgusta zmanjšal prihodek v trgovini in večini storitvenih dejavnostih. Ponovno pa so se povečali prihodki v gostinstvu, kar je bilo posledica večje usmeritve na domači trg v poletnih mesecih zaradi uvedbe omejitev za potovanja v tujino ter nadaljnega unovčenja turističnih bonov. Kljub temu so bili prihodki v gostinstvu v prvih osmih mesecih medletno opazno nižji (-31,6 %).

### Poraba elektrike, oktober 2020

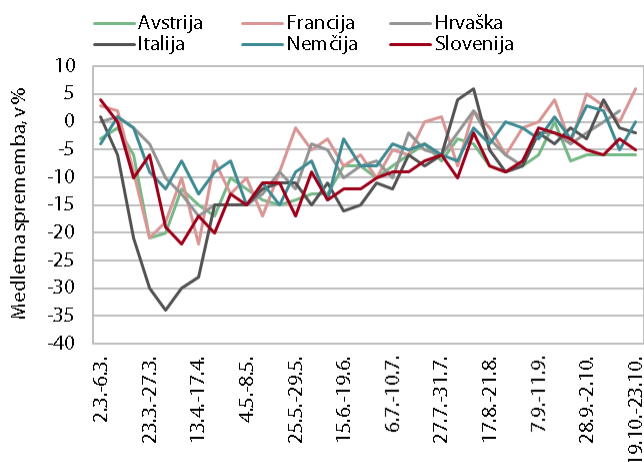

Vir: ENTSO-E in Bruegel.org.

Opombi: Upoštevana je samoporaba v delovnih dneh v času med 8. in 18. uro. Odstotki so prilagojeni za temperaturne razlike.

**Medletni upad tedenske porabe elektrike se po vnovični razglasitvi epidemije v drugi polovici oktobra ni bistveno spremenil.** Poraba elektrike je bila med 19. in 23. oktobrom medletno nižja za 5 %, kar je približno enak upad kot v prvi polovici oktobra. Izmed naših najpomembnejših trgovinskih partneric je imela podoben medletni upad Avstrija (-6 %), medtem ko je bil drugje upad manjši. V Italiji je bila poraba medletno nižja za 2 %, v Nemčiji in na Hrvaškem pa je bila približno enaka lanski ravni. Večjo porabo kot lani je imela le Francija, in sicer za 6 %.

### Promet elektronsko cestninjenih vozil na slovenskih avtocestah, oktober 2020

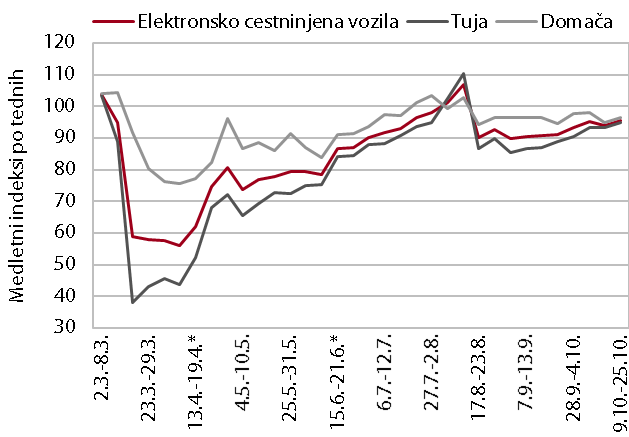

Vir: DARS (posredovana in interna poročila). Opomba: \*Ob različnem številu delovnih dni smo na UMAR naredili prilagoditev z izločitvijo nekaterih dni v tednu iz izračuna.

**Promet tovornih vozil na slovenskih avtocestah<sup>1</sup> se je oktobra nekoliko povečal, a ostaja manjši kot pred epidemijo.** Po močnem upadu ob razglasitvi epidemije marca, se je opazneje krepil od sredine junija do sredine avgusta. Nato je upadel in se ohranjal okoli 10 % pod primerljivo lansko ravno do začetka oktobra, ko se je ponovno nekoliko povečal. V tednu med 19. in 25. oktobrom je za 5 % zaostajal za primerljivo lansko ravno, podobno pri tujih kot domačih tovornih vozilih.

<sup>1</sup> Merjeno v prevoženih kilometrih.

## Cene življenjskih potrebščin, oktober 2020

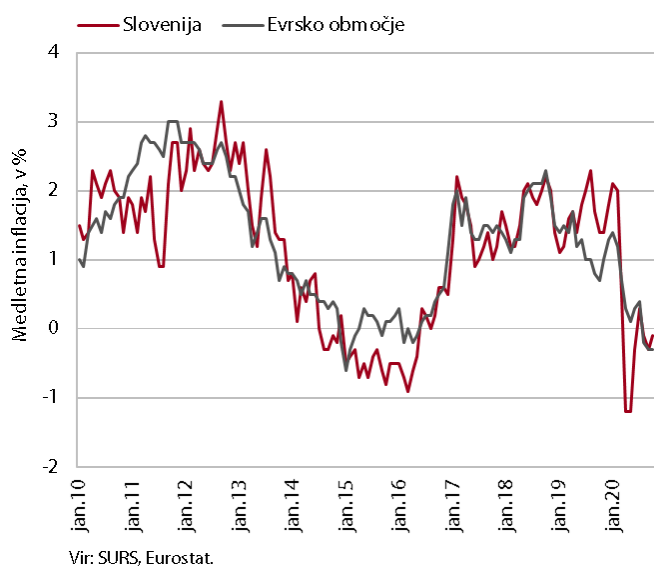

**Medletni padec cen življenjskih potrebščin se je oktobra zmanjšal.** K nižjim cenam so še naprej v največji meri prispevale za približno petino nižje cene naftnih derivatov, medletno pa so ostale nižje tudi cene trajnega in poltrajnega industrijskega blaga. Padec cen trajnega blaga se je zaradi menjave kolekcij obleke in obutve oktobra sicer precej upočasnil, kar je vplivalo na znižanje medletne deflacije, ki je prisotna v zadnjih treh mesecih. Nadalje se je na razmeroma visoki ravni ohranila rast cen hrane (3,6 %), medtem ko je rast cen storitev ostala umirjena (okrog 1 %). Oktobra so se zaradi višjih trošarin za 5,3 % povečale cene tobačnih izdelkov, kar je k inflaciji prispevalo približno 0,2 o. t.

## Trgovina, avgust 2020

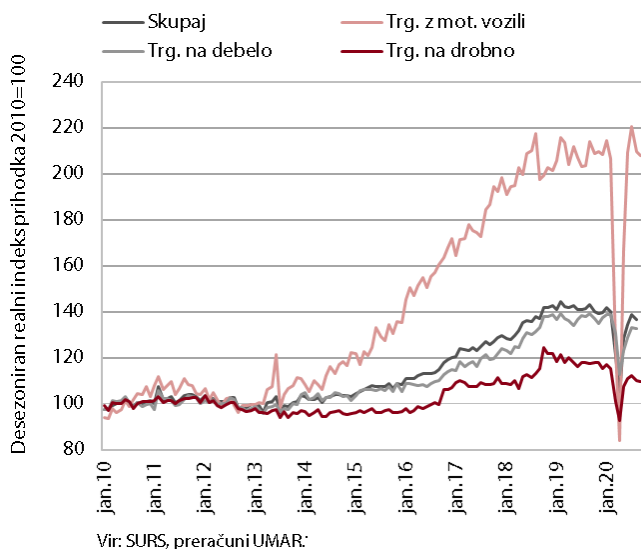

**Prodaja v trgovini se je avgusta in po predhodnih podatkih tudi septembra ponovno zmanjšala.** Prihodek se je avgusta zmanjšal v vseh treh glavnih panogah. Najbolj v trgovini z motornimi vozili, kjer so bila nihanja tudi v preteklih mesecih največja. Kljub zmanjšanju, ki se je po predhodnih podatkih nadaljevalo tudi septembra, je bil prihodek v trgovini z motornimi vozili podoben kot pred letom. Medletno precej manjši pa je ostal v trgovini na drobno, kar je bila predvsem posledica za četrtno nižjega prihodka v trgovini z motornimi gorivi. Na to je poleg nižjega tovarnega prometa in manjše prodaje goriv gospodinjstvom verjetno vplival tudi manjši poletni tranzit turistov. Medletno precej višji pa je ostal prihodek v trgovini na drobno z neživili, kar je bila tudi posledica višje prodaje preko spleta, ki je tudi po odpravi omejitev med prvim valom epidemije ostala ena izmed pomembnejših poti nakupovanja.

## Tržne storitve, avgust 2020

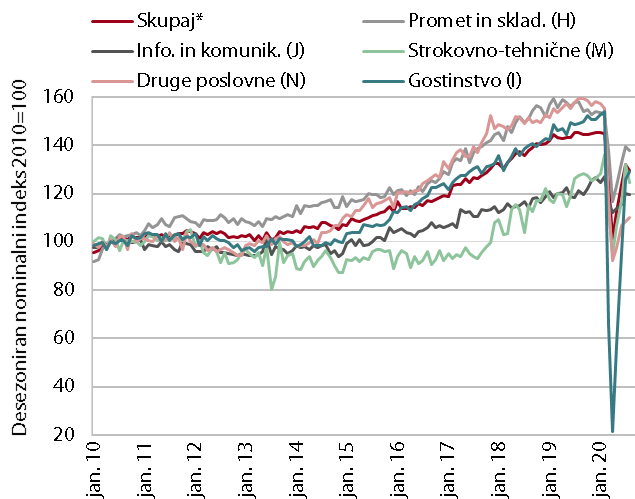

Vir: SURS, preračuni UMAR. Opomba: \*Z nepremičninami.

**Po treh mesecih okrevanja se je avgusta prihodek tržnih storitev zmanjšal in je bil za okoli 11 % nižji kot pred izbruhom epidemije.** Zmanjšanje prihodka je bilo največje v strokovno-tehničnih dejavnostih, predvsem zaradi padca prihodka v arhitekturno-projektantskih storitvah. Sledilo je zmanjšanje v prometu, kjer je bil še vedno močno omejen javni potniški promet. Prihodek informacijsko-komunikacijskih dejavnosti se je ohranil na ravni predhodnega meseca. Po strmoglavljenju med epidemijo se je v gostinstvu prihodek mesečno okrepil, v prvih osmih mesecih pa še naprej ostaja opazno nižji kot v enakem obdobju lani (-31,6%). Ob dodatnih omejitvah za potovanja v tujino je bila avgustovska krepitev posledica večje usmeritve na domači trg in nadaljnega unovčenja turističnih bonov, ki je vplivalo na povečanje prenočitev domačih turistov; število tujih turistov je ostalo nizko. Rast prihodka se je nadaljevala tudi v drugih poslovnih dejavnostih ob povečanju prihodka v potovalnih kot tudi zaposlovalnih agencijah.

**TABELA: IZBRANI MAKROEKONOMSKI KAZALCI ZA SLOVENIJO**

	Datum objave		Enota	Referenčno obdobje					
	Zadnja	Naslednja		2019 Q1	2019 Q2	2019 Q3	2019 Q4	2020 Q1	2020 Q2
BDP, realno	30.09.2020	30.11.2020	% (Q/Q-1) <sup>3</sup>	0,9	0,0	0,8	0,4	-4,7	-9,9
	30.09.2020	30.11.2020	% (Q/Q-4)	4,4	3,3	3,1	2,0	-2,4	-13,1
Zasebna potrošnja, realno	30.09.2020	30.11.2020	% (Q/Q-1) <sup>3</sup>	1,1	1,3	0,4	-0,3	-7,9	-10,5
	30.09.2020	30.11.2020	% (Q/Q-4)	4,9	6,6	5,8	2,2	-6,3	-17,4
Potrošnja države, realno	30.09.2020	30.11.2020	% (Q/Q-1) <sup>3</sup>	-0,1	0,6	0,2	-1,0	4,4	-4,4
	30.09.2020	30.11.2020	% (Q/Q-4)	2,5	2,4	2,5	-0,3	4,2	-0,9
Bruto investicije, realno	30.09.2020	30.11.2020	% (Q/Q-1) <sup>3</sup>	-0,4	-0,9	4,5	-4,9	-2,2	-7,9
	30.09.2020	30.11.2020	% (Q/Q-4)	3,7	-2,4	5,8	-1,3	-3,0	-12,1
Izvoz proizvodov in storitev, realno	30.09.2020	30.11.2020	% (Q/Q-1) <sup>3</sup>	0,9	1,0	-0,5	-0,4	-1,8	-21,4
	30.09.2020	30.11.2020	% (Q/Q-4)	5,0	5,4	4,9	1,1	-0,9	-23,5
Uvoz proizvodov in storitev, realno	30.09.2020	30.11.2020	% (Q/Q-1) <sup>3</sup>	1,3	0,6	0,8	-2,8	-1,1	-22,0
	30.09.2020	30.11.2020	% (Q/Q-4)	4,8	6,0	7,6	-0,3	-1,9	-24,4
				2020 m 5	2020 m 6	2020 m 7	2020 m 8	2020 m 9	2020 m 10
Trgovinska bilanca <sup>1</sup>	14.10.2020	13.11.2020	mio EUR	129,7	255,3	364,8	143,9	:	:
Tekoči račun <sup>1</sup>	14.10.2020	13.11.2020	mio EUR	124,4	293,1	412,4	204,1	:	:
Izvoz blaga, realno <sup>2</sup>	09.10.2020	09.11.2020	% (M/M-1) <sup>4</sup>	15,3	8,5	5,8	0,8	:	:
	09.10.2020	09.11.2020	% (M/M-12)	-17,1	0,1	-2,0	-2,9	:	:
Uvoz blaga, realno <sup>2</sup>	09.10.2020	09.11.2020	% (M/M-1) <sup>4</sup>	15,1	15,1	2,0	3,9	:	:
	09.10.2020	09.11.2020	% (M/M-12)	-16,4	2,4	-7,0	2,9	:	:
				2020 m 5	2020 m 6	2020 m 7	2020 m 8	2020 m 9	2020 m 10
Inflacija (CPI)	30.10.2020	30.11.2020	% (M/M-1)	0,9	1,3	-0,1	-0,1	-0,4	0,3
	30.10.2020	30.11.2020	% (M/M-12)	-1,2	-0,3	0,3	-0,1	-0,3	-0,1
				2020 m 5	2020 m 6	2020 m 7	2020 m 8	2020 m 9	2020 m 10
Bruto plača na zaposlenega, nominalno	15.10.2020	16.11.2020	% (M/M-1)	-2,3	-4,2	-0,1	0,1	:	:
	15.10.2020	16.11.2020	% (M/M-12)	9,5	5,5	4,3	5,0	:	:
- zasebni sektor	15.10.2020	16.11.2020	% (M/M-1)	-2,5	-3,3	1,4	1,1	:	:
	15.10.2020	16.11.2020	% (M/M-12)	6,5	4,2	3,7	5,1	:	:
- javni sektor	15.10.2020	16.11.2020	% (M/M-1)	-2,2	-4,6	-2,3	-1,7	:	:
	15.10.2020	16.11.2020	% (M/M-12)	12,8	7,1	4,8	4,4	:	:
- od tega sektor država	15.10.2020	16.11.2020	% (M/M-1)	-1,9	-5,1	-2,5	-2,6	:	:
	15.10.2020	16.11.2020	% (M/M-12)	16,0	9,3	7,2	5,9	:	:
				2020 m 5	2020 m 6	2020 m 7	2020 m 8	2020 m 9	2020 m 10
Delovno aktivni	16.10.2020	17.11.2020	% (M/M-1) <sup>4</sup>	-0,2	-0,1	0,0	0,0	:	:
	16.10.2020	17.11.2020	% (M/M-12)	-1,5	-1,6	-1,6	-1,6	:	:
Registrirane brezposelne osebe	05.10.2020	04.11.2020	% (M/M-1) <sup>4</sup>	2,1	0,0	-1,0	-0,9	-1,8	:
	05.10.2020	04.11.2020	% (M/M-12)	25,6	26,3	24,4	23,2	20,0	:
Stopnja registrirane brezposelnosti	16.10.2020	17.11.2020	%	9,3	9,2	9,2	9,1	:	:
				2019 Q1	2019 Q2	2019 Q3	2019 Q4	2020 Q1	2020 Q2
Zaposlenost, ADS	28.08.2020	27.11.2020	% (Q/Q-1) <sup>5</sup>	0,1	0,3	-1,2	0,4	0,7	-2,2
	28.08.2020	27.11.2020	% (Q/Q-4)	1,5	0,7	-0,8	-0,4	0,4	-2,3
Stopnja anketne brezposelnosti, ADS	28.08.2020	27.11.2020	%	4,8	4,2	4,8	4,0	4,6	5,2
				2020 m 5	2020 m 6	2020 m 7	2020 m 8	2020 m 9	2020 m 10
Cene industrijskih proizvodov, domači trg	21.10.2020	21.10.2020	% (M/M-1)	-0,3	0,9	-0,3	0,2	0,1	:
	21.10.2020	21.10.2020	% (M/M-12)	-0,2	0,7	0,3	0,2	0,3	:
Proizvodnja predelovalnih dejavnosti, realno	09.10.2020	10.11.2020	% (M/M-1) <sup>3</sup>	11,2	5,3	8,6	2,2	:	:
	09.10.2020	10.11.2020	% (M/M-12)	-19,3	-4,7	-5,4	-1,8	:	:
Gradbeništvo, realna vrednost opravljenih del	15.10.2020	13.11.2020	% (M/M-1) <sup>3</sup>	-2,4	-7,4	12,3	2,4	:	:
	15.10.2020	13.11.2020	% (M/M-12)	-13,3	-15,8	-2,1	4,8	:	:
Prihodek v trgovini, realno	27.10.2020	27.10.2020	% (M/M-1) <sup>3</sup>	23,7	5,0	3,0	-1,5	:	:
	27.10.2020	27.10.2020	% (M/M-12)	-12,8	0,0	-1,6	-5,2	:	:
Prihodek v tržnih storitvah, nominalno	27.10.2020	27.10.2020	% (M/M-1) <sup>3</sup>	10,9	10,0	6,6	-2,0	:	:
	27.10.2020	27.10.2020	% (M/M-12)	-23,4	-11,8	-7,7	-11,2	:	:
				2014	2015	2016	2017	2018	2019
Primanjkljaj/presežek sektorja država (ESA 2010)	19.10.2020	31.03.2021	% BDP	-5,5	-2,8	-1,9	-0,1	0,7	0,5
Konsolidirani bruto dolg države (ESA 2010)	19.10.2020	31.03.2021	% BDP	80,3	82,6	78,5	74,1	70,3	65,6
				2020 m 5	2020 m 6	2020 m 7	2020 m 8	2020 m 9	2020 m 10
Kazalnik gospodarske klime <sup>5</sup> , desezonirano	23.10.2020	24.11.2020	% <sup>3</sup>	-32,8	-23,6	-17,5	-6,4	-4,2	-6,6
				2020 m 5	2020 m 6	2020 m 7	2020 m 8	2020 m 9	2020 m 10
EURIBOR, 3-mesečni	začetek meseca*	%		-0,2720	-0,3760	-0,4441	-0,4797	-0,4910	-0,5091
Donosnost dolgoročnih državnih obveznic	začetek meseca	%		0,7548	0,4300	0,1700	0,0500	0,0500	-0,0760
Menjalni tečaj USD za EUR	začetek meseca	USD		1,0902	1,1255	1,1463	1,1828	1,1792	1,1775

Vir podatkov: SURS, BS, ECB, EUROSTAT, EURIBOR.org, preračuni UMAR.

 Opombe: <sup>1</sup>Plačilnobilancijska statistika BS. <sup>2</sup>Zunanjetrgovinska statistika SURS. <sup>3</sup>Desezonirano - SURS. <sup>4</sup>Desezonirano - UMAR. <sup>5</sup>Razlika med pozitivnimi in negativnimi odgovori, v %.

\* Izračun UMAR.

 Za primerjavo z EU in EMU gl.: <http://ec.europa.eu/eurostat/web/euro-indicators/peels>
**Za bralnike zaslona dostopna oblika tabel se nahaja na spletni strani UMAR, med prilogami ob aktualnih grafih tedna (Aktualni podatki v Sloveniji).**



# #OstaniZdrav

Imam izbiro. Ravnam Odgovorno.



REPUBLIKA SLOVENIJA  
VLADA REPUBLIKE SLOVENIJE

[www.gov.si/ostanizdrav](http://www.gov.si/ostanizdrav)

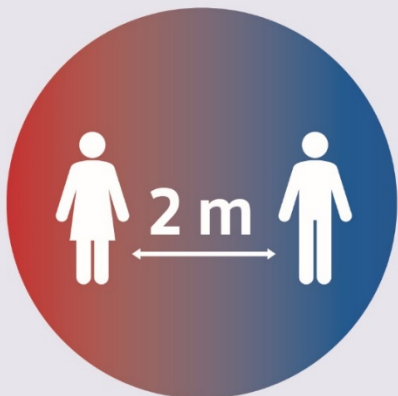

**Razdalja 2 m**



**Redno umivanje in  
razkuževanje rok**



**Vključena aplikacija  
#OstaniZdrav**



**Nošenje zaščitne  
maske**



**Naložite si  
#OstaniZdrav  
še danes.**