

Delovni zvezki Urada RS za makroekonomske analize in razvoj
ISSN: 1318-1920

Izdajatelj:

Urad RS za makroekonomske analize in razvoj
Gregorčičeva 27, 1000 Ljubljana.

Tel: (+386) 1 478 10 12

Fax: (+386) 1 478 10 70

E-mail: publicistika.umar@gov.si

<http://www.gov.si/umar/public/dz.php>

Odgovorna urednica: Eva ZVER

Prevod povzetka: Tina POTRATO

Lektoriranje povzetka: Dean JESSON

Lektoriranje: Služba za prevajanje in lektoriranje Generalnega sekretariata Vlade RS

Tehnična urednica, prelom: Ema Bertina KOPITAR

Distribucija: Katja FERFOLJA

Tisk: SOLOS, Ljubljana

Naslovnica: Sandi RADOVAN, Studio DVA

Naklada: 200

Ljubljana, 2006

**Rotija Kmet Zupančič, Mojca Koprivnikar Šušteršič, Mateja
Kovač, Gorazd Kovačič, Janez Kušar, Jure Povšnar, Eva Zver**

**Dejavnosti slovenskega
gospodarstva v luči poslovanja
gospodarskih družb v letu 2005**

Delovni zvezek 10 / 2006

Delovni zvezek št. 10/2006 “Dejavnosti slovenskega gospodarstva v luči poslovanja gospodarskih družb v letu 2005” so pripravili:

mag. Rotija Kmet Zupančič

Urejanje in uvod

1 Nekatere značilnosti poslovanja in premoženjsko–finančnega položaja gospodarskih družb v letu 2005

mag. Mateja Kovač

2 Kmetijstvo, lov, gozdarstvo

3 Ribištvo

Jure Povšnar

4 Rudarstvo

6 Oskrba z elektriko, plinom in vodo

10 Promet, skladiščenje in zveze

mag. Gorazd Kovačič

5 Predelovalne dejavnosti

5.1 Poslovanje gospodarskih družb po podpodročjih in oddelkih predelovalnih dejavnosti

5.2 Poslovanje gospodarskih družb predelovalnih dejavnosti glede na tehnološko zahtevnost

Janez Kušar

7 Gradbeništvo

Mojca Koprivnikar Šušteršič

8 Trgovina, popravila motornih vozil in izdelkov široke porabe

9 Gostinstvo

11 Nepremičnine, najem in poslovne storitve

Eva Zver

12 Druge javne, skupne in osebne storitvene dejavnosti

Kazalo

Uvod	7
Introduction	8
1 Nekatere značilnosti poslovanja in premoženjsko-finančnega položaja gospodarskih družb v letu 2005	9
2 Kmetijstvo, lov, gozdarstvo	13
3 Ribištvo	17
4 Rudarstvo	19
5 Predelovalne dejavnosti	22
5.1 Poslovanje gospodarskih družb po podpodročjih in oddelkih predelovalnih dejavnosti	25
5.2 Poslovanje gospodarskih družb predelovalnih dejavnosti glede na tehnološko zahtevnost	27
6 Oskrba z elektriko, plinom in vodo	30
7 Gradbeništvo	33
8 Trgovina, popravila motornih vozil in izdelkov široke porabe	36
9 Gostinstvo	41
10 Promet, skladiščenje in zveze	45
11 Nepremičnine, najem in poslovne storitve	50
12 Druge javne, skupne in osebne storitvene dejavnosti	55
Literatura in viri	59
Priloga 1: Opredelitev kazalnikov, uporabljenih v analizi poslovanja gospodarskih družb	60
Priloga 2: Razvrstitev gospodarskih družb predelovalnih dejavnosti glede na tehnološko zahtevnost po metodologiji OECD	62
Podatkovna priloga	65

Uvod

Gospodarske družbe so pomemben del slovenskega gospodarstva, saj ustvarijo okoli 60 % dodane vrednosti celotne ekonomije in zaposlujejo približno polovico vseh zaposlenih. Zato so predmet številnih ekonomskih analiz. Statistični podatki iz bilance stanja in izkaza poslovnega izida, ki jih objavlja Agencija za javnopravne evidence in storitve – AJPEŠ, so eni izmed najpomembnejših virov informacij o njihovem delovanju.

V tem delovnem zvezku analiziramo statistične podatke iz bilanc stanja in izkaza poslovnega izida gospodarskih družb predvsem z vidika posameznih dejavnosti slovenskega gospodarstva. Z analizo teh podatkov dobimo podroben pogled v posamezne dejavnosti, kar nam služi kot podlaga za napovedovanje gospodarskih gibanj po dejavnostih, ki je sestavni del pomladanskih in jesenskih poročil UMAR. **Namen delovnega zvezka je tako na podlagi podatkov za gospodarske družbe komentirati poslovanje posameznih dejavnosti v letu 2005, opredeliti glavne dejavnike, ki so vplivali na ustvarjeni poslovni rezultat in dodano vrednost dejavnosti, ter opisati pomembnejše strukturne premike v okviru teh dejavnosti.** Analizirano je predvsem leto 2005, medčasovne primerjave pa zajemajo obdobje do leta 2002, medtem ko smo se zaradi metodoloških sprememb¹ pri sestavi bilance stanja in izkaza poslovnega izida, ki so bile uveljavljene z letom 2002, primerjavam z obdobjem pred tem letom večinoma izognili.

Delovni zvezek ima dvanajst poglavij. Prvemu poglavju, v katerem so predstavljene nekatere skupne značilnosti poslovanja in premoženjsko–finančnega položaja gospodarskih družb, sledijo poglavja, ki predstavljajo samostojno analizo poslovanja družb v posamezni dejavnosti klasifikacije SKD. Vključene so tiste dejavnosti, v katerih gospodarske družbe kot pravnoorganizacijska oblika po ustvarjeni dodani vrednosti predstavljajo relativno pomemben del celotne dejavnosti, in sicer: kmetijstvo - A, ribištvo - B, rudarstvo - C, predelovalne dejavnosti - D, oskrba z elektriko, plinom in vodo - E, gradbeništvo - F, trgovina, popravila motornih vozil in izdelkov široke porabe - G, gostinstvo - H, promet, skladiščenje in zveze - I, nepremičnine, najem in poslovne storitve - K, druge javne, skupne in osebne storitvene dejavnosti - O. V poglavju o predelovalnih dejavnostih posebej analiziramo še skupine predelovalnih dejavnosti, opredeljene glede na tehnološko zahtevnost.

Ključne besede: poslovni rezultati, dodana vrednost, statistični podatki iz bilance stanja in izkaza poslovnega izida, gospodarske družbe, predelovalne dejavnosti, trgovina, promet, storitve, informacijsko-komunikacijske dejavnosti, rekreacijske, kulturne in športne dejavnosti, gradbeništvo, energetika, gostinstvo, rudarstvo, kmetijstvo, ribištvo.

¹ Pri sestavljanju letnih poročil morajo od leta 2002 dalje družbe upoštevati novosti, določene v Zakonu o spremembah in dopolnitvah Zakona o gospodarskih družbah (Uradni list, št. 45/01, 39/02, 50/02) in v novih Slovenskih računovodskih standardih - SRS (Uradni list, št. 107/01). Z novimi SRS sta bila zaradi zagotovitve realnejšega prikaza poslovnega izida in premoženjsko finančnega položaja družb spremenjena predvsem vrednotenje in vsebina nekaterih bilančnih postavk. Na področju vrednotenja bilančnih postavk so novi SRS odpravili splošno revalorizacijo oziroma indeksacijo. Določili pa so obvezno splošno prevrednotovanje kapitala glede na spremembo kupne moči domače valute in posebno prevrednotovanje sredstev in obveznosti do virov sredstev, ki se opravi zaradi okrepitev ali oslabilte sredstev oziroma zaradi oslabilte ali okrepitev dolgov glede na spremembo cen gospodarskih kategorij.

Introduction

Commercial companies are an important part of the Slovenian economy, generating almost 60% of the economy's total value added and employing approximately 50% of all employees. They are thus a common subject of economic analyses. Statistical evidence from the companies' balance sheets and profit and loss accounts, collected and published by the national Agency for Public Legal Records and Related Services (AJPES), is one of the main sources of information about their performance.

This Working Paper analyses the statistical data from commercial companies' balance sheets and profit and loss accounts, focusing on individual activities of the Slovenian economy. The analysis of data allows a detailed look at individual activities and a better understanding of their performance, and serves as the basis for the activity-specific forecasts of economic trends that form part of the IMAD's Spring and Autumn Reports. **Using data for commercial companies, the paper comments on the performance of individual activities in 2005, identifies the main factors that contributed to the financial results and value added in each activity, and describes the main structural shifts within these activities.** The period analysed is mainly 2005, while long-term comparisons cover the period reaching back as far as 2002. Comparisons for prior periods have largely been omitted due to methodological changes¹ in compiling the balance sheets and profit and loss accounts that were enforced in 2002.

The Working Paper is divided into twelve chapters. In the first chapter we present some common characteristics of the performance, assets and financial situation of commercial companies. The subsequent chapters systematically analyse the performance of companies in individual activities classified according to the SCA. We have included those activities where commercial companies, representing one type of legal organisational form, generated an important part of the activity's value added. These are: agriculture (A), fishing (B), mining (C), manufacturing (D), electricity, gas and water supply (E), construction (F), distributive trades (G), hotels and restaurants (H), transport, storage and communications (I), real estate, renting and business activities (K), and other community, social and personal service activities (O). The chapter presenting the manufacturing sector includes a separate analysis of groups of manufacturing industries according to technology intensity.

Key words: financial results, value added, statistical data from balance sheets and profit and loss accounts, commercial companies, manufacturing, wholesale and retail trade, transport, services, technology intensity, recreation, culture and sports activities, construction, energy sector, hotels and restaurants, mining, agriculture, fishing.

¹ As of 2002, commercial companies have had to comply with the new provisions of the Act Amending the Companies Act (Official Gazette of the RS Nos. 45/01, 39/02, 50/02) and the new Slovenian Accounting Standards (Official Gazette of the RS No. 107/01) in compiling their annual reports. In order to ensure a more realistic presentation of the companies' business results and their financial and property standing, the new Accounting Standards mainly changed the valuation method and contents of certain balance sheet items. The new Standards eliminated the general revaluation (indexation) of balance sheet items and introduced a compulsory general revaluation of capital relative to the changes in the domestic currency purchasing power, as well as a specific revaluation of assets and liabilities reflecting their increase/decrease or the increase/decrease in debt relative to the changes in the prices of economic categories.

1 Nekatere značilnosti poslovanja in premoženjsko–finančnega položaja gospodarskih družb v letu 2005

Rezultati poslovanja gospodarskih družb v letu 2005 kažejo nadaljnjo rast neto čistega dobička v obračunskem obdobju, ki se je glede na predhodno leto upočasnila. Skromno je bilo tudi povečanje donosnosti prihodkov od prodaje in kapitala, donosnost sredstev pa se je celo rahlo zmanjšala. Razmerje med stroški in prihodki od prodaje kaže, da se je lani nadaljevala tendenca zmanjševanja deleža stroškov dela in finančnih odhodkov od obresti, značilna od leta 2002 dalje. Prav tako se je že drugo leto zapored povečal delež stroškov blaga, materiala in storitev. V financiranju gospodarskih družb se je v zadnjih dveh letih povečal delež dolgov v virih vseh sredstev, posledično pa se je zmanjšala kapitalska pokritost stalnih sredstev.

Tabela 1: Izbrani kazalci poslovanja gospodarskih družb

	2002	2003	2004	2005
Število gospodarskih družb	38.051	39.837	42.068	43.711
Število zaposlenih	469.165	464.381	468.053	474.601
Neto ¹ čisti dobiček/izguba obračunskega obdobja, v mio SIT	215.498	314.751	391.397	433.127
VELIKOST PODJETJA				
Sredstva/podjetje, v mio SIT	350.540	369.454	384.313	410.986
Število zaposlenih/podjetje	12,3	11,7	11,1	10,9
OPREMLJENOST DELA S SREDSTVI				
Povprečna sredstva/zaposlenega, v 000 SIT	26.979	30.073	32.654	35.819
GOSPODARNOST				
Gospodarnost poslovanja	1,03	1,03	1,04	1,04
DONOSNOST				
Donosnost sredstev, v %	1,7	2,3	2,6	2,6
Donosnost prihodkov, v %	2,1	2,6	2,9	3,0
PRODUKTIVNOST				
Produktivnost dela, v 000 SIT	22.565	24.840	27.632	29.536
Dodana vrednost / zaposlenega, v 000 SIT	5.588	6.130	6.675	6.965
DELOVNA STROŠKOVNOST				
Stroški dela / zaposlenega, v 000 SIT	3.507	3.807	4.113	4.338
Delež stroškov dela v dodani vrednosti, v %	62,8	62,1	61,6	62,3
FINANCIRANJE IN PLAČILNA SPOSOBNOST				
Delež dolga v virih sredstev, v %	53,7	53,3	55,3	56,9
Delež kratkoročnih obveznostih v virih sredstev, v %	29,9	29,9	30,3	31,2
Kapitalska pokritost stalnih sredstev, v %	72,7	74,2	71,4	69,6
Dolgoročna pokritost dolgoročnih sredstev in zalog, v %	95,6	96,4	96,1	94,8
IZVOZNA USMERJENOST				
Delež čistih prihodkov od prodaje na tujem trgu v celotnih čistih prihodkih od prodaje, v %	28,1	28,2	28,3	29,5
STRUKTURA SREDSTEV				
Delež stalnih sredstev v sredstvih, v %	63,6	63,0	62,7	61,8
Delež proizvodnih strojev in naprav ter druge opreme in naprav v stalnih sredstvih	17,9	16,7	16,5	15,9

Vir: AJPES in lastni preračuni na podlagi podatkov AJPES (statistični podatki iz bilance stanja in izkaza poslovnega izida gospodarskih družb).

Opomba: ¹ Razlika med čistim dobičkom in izgubo obračunskega obdobja.

V letu 2005 je bilo izboljšanje poslovnih rezultatov gospodarskih družb skromnejše kakor v predhodnih letih

Pičlo je bilo tudi izboljšanje vrednosti kazalcev donosnosti

Poslovni rezultati gospodarskih družb so se v letu 2005 ponovno izboljšali, vendar pa je bila rast neto čistega dobička obračunskega obdobja nižja kakor v predhodnem letu. Neto čisti dobiček obračunskega obdobja je tako v letu 2005 dosegel 433,1 mrd SIT, to je 10,7 % več kakor leto prej², kar je precej skromnejše povečanje kakor v letu 2004, ko se je povečal za 24,3 %, in v letu 2003, ko je bil višji za 46 %. Upočasnitev rasti neto poslovnega rezultata je bila posledica skromnejšega povečanja neto dobička iz poslovanja, ki se je glede na predhodno leto povečal za 9,6 % (v letu 2004 za 27,2 %, v letu 2003 za 41,6 %). Na ravni financiranja so gospodarske družbe še vedno ustvarile neto primanjkljaj, ki pa je bil manjši kakor leto prej in se že vse od leta 2002³ zmanjšuje. Lani so družbe ustvarile tudi višji neto dobiček zunaj rednega delovanja.

Ob upočasnjeni rasti neto dobička je bilo skromno tudi povečanje donosnosti prihodkov od prodaje in kapitala, donosnost sredstev pa se je približno ohranila na ravni iz leta prej. Donosnost prodaje se je povečala za 0,1 odstotne točke na 3 %, donosnost kapitala pa za 0,2 odstotne točke na 5,8 %. Obe stopnji sta s tem dosegli najvišjo raven od leta 2002. Zaradi povečevanja finančne donosnosti podjetij v zadnjih letih na eni strani ter upadanja obrestnih mer na drugi strani je donosnost kapitala lani že drugo leto zapored presešla obrestne mere za dolgoročna vlaganja (dolgoročni depoziti, državne obveznice), kar predstavlja ugodno izhodišče za investicijske odločitve vlagateljev (gl. sliko 1). Donosnost sredstev je lani znašala 2,55 %, leto prej pa 2,56 %.

Slika 1: Donosnost kapitala ter obrestne mere za dolgoročne vloge in donosnost do dospelja dolgoročnih državnih obveznic, v %

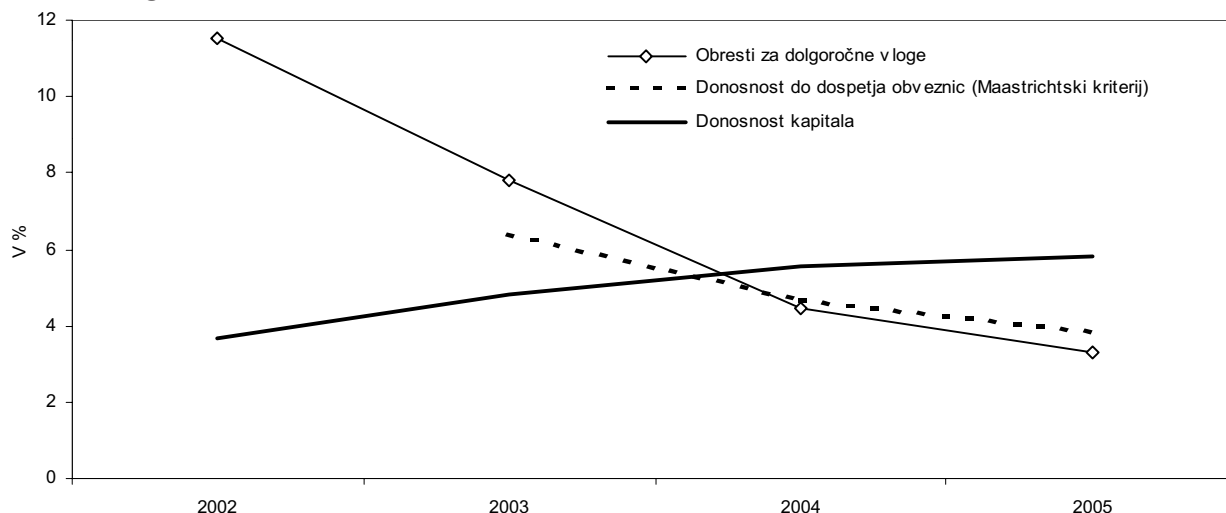

Vir: Lastni preračuni na podlagi podatkov AJPEŠ (Statistični podatki iz bilance stanja in izkaza poslovnega izida), Banka Slovenije, Eurostat.

Analiza razmerja med posameznimi vrstami stroškov in prihodki od poslovanja kaže, da so se lani nadaljevale tendence, značilne za prejšnja leta. Tako se je na nadaljevalo zniževanje deleža stroškov dela in stroškov financiranja za obresti v primerjavi s poslovnimi prihodki, ki je značilno že od leta 2002 dalje. Prav tako se je lani že drugo leto zapored povečal delež stroškov blaga, materiala in storitev.

² V skladu s pojasnilom 1 k SRS 19, ki ga je sprejel Slovenski inštitut za revizijo na podlagi Zakona o davku od dohodkov pravnih oseb in se je začel uporabljati s 1. 1. 2005, so v letu 2005 nekatere družbe prevrednotile poslovni izid za znesek učinka terjatev in obveznosti za odloženi davek. Neto učinek terjatev in obveznosti za odloženi davek je v letu 2005 prispeval 4 % k celotni vrednosti neto čistega dobička družb. Če tega učinka ne bi bilo, bi se neto čisti dobiček obračunskega obdobja v letu 2005 povečal le za 6,3 %.

³ Za obdobje pred letom 2002 ni na voljo metodološko primerljivih podatkov.

Razmerje med stroški dela in poslovnimi prihodki je v letu 2005 znašalo 14,7 % in se postopno zmanjšuje že od začetka analiziranega obdobja, to je od leta 2002, ko je znašalo 15,5 %. Zmanjševanje deleža stroškov dela v poslovnih prihodkih je rezultat vsaj dveh dejavnikov: (i) rasti produktivnosti dela, ki se je v podjetniškem sektorju (dejavnosti SKD od A do K) v obdobju od 2002 do 2005 v povprečju letno realno povečala za 4,8 %, v gospodarskih družbah, za katere imamo na voljo samo nominalne stopnje rasti, pa za 9,4 % in (ii) upočasnjene rasti bruto plače na zaposlenega (povprečna letna realna rast bruto plače na zaposlenega v Sloveniji je bila v zadnjih petih 2,6-odstotna, kar je precej nižja rast kakor v drugi polovici devetdesetih let, ko je bila 4,4-odstotna).

V celotnem obdobju, ki ga analiziramo, se zmanjšuje tudi **delež obresti v primerjavi s poslovnimi prihodki**. Razmerje med stroški financiranja za obresti in poslovnimi prihodki je v letu 2002 znašalo 1,3 %, do leta 2005 pa se je zmanjšalo na 1 %. Na obremenjenost poslovnih prihodkov z obrestmi sta vplivala dva dejavnika, ki sta delovala v različni smeri. Izrazito znižanje obrestnih mer (gl. tudi sliko 2) kot posledica zniževanja inflacije v tem obdobju je ugodno vplivalo na razbremenitev družb s stroški obresti in prevladalo nad učinkom povečanega zadolževanja (gl. spodaj *financiranje gospodarskih družb*), ki je ustvarjalo pritiske v nasprotni smeri.

Nadaljevalo se je zniževanje deleža stroškov dela...

... in obresti v primerjavi s poslovnimi prihodki

Slika 2: **Razmerje med stroški financiranja za obresti ter stroški dela in poslovnimi prihodki v obdobju 2002–2005, v %**

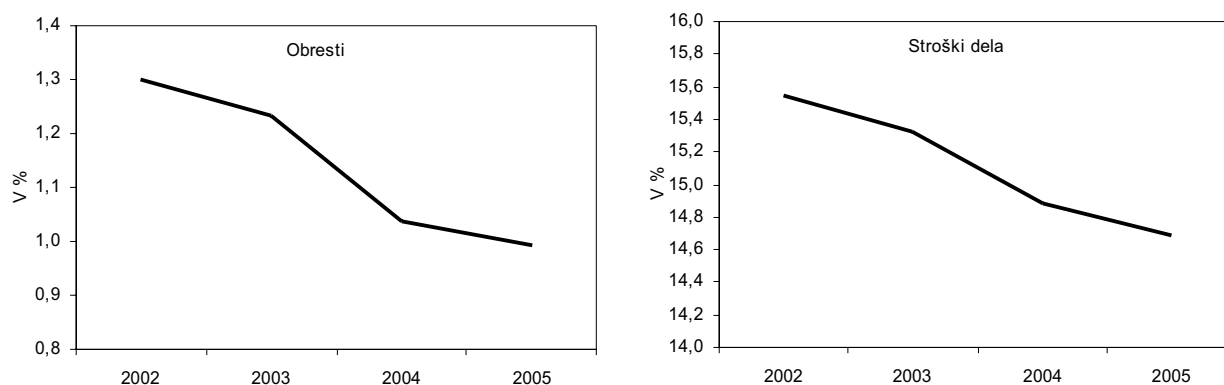

Vir: Lastni preračuni na podlagi podatkov AJPES (statistični podatki iz bilance stanja in izkaza poslovnega izida gospodarskih družb).

Manj ugodno je **gibanje stroškov blaga, materiala in storitev**, saj se je njihov delež v primerjavi s poslovnimi prihodki lani povečal že drugo leto zapored, posamezni deli teh stroškov pa se povečujejo v celotnem analiziranem obdobju. V letu 2005 je delež teh stroškov dosegel 75,5 %, v letu 2003 pa je znašal še 74,2 %. Med njimi se je, glede na poslovne prihodke, tako v zadnjem dveletnem obdobju kakor tudi od leta 2002 dalje, najbolj (za 0,6 oziroma za eno odstotno točko) povečal delež nabavne vrednosti prodanega blaga in materiala. Takšna gibanja so lahko pokazatelj povečanih konkurenčnih pritiskov, ko družbe spremembe cen inputov ne uspejo preliti v prodajne cene. Na višanje cen inputov so kljub relativno nizki inflaciji v zadnjih letih lahko vplivale hitro rastoče cene nafte. V celotnem analiziranem obdobju se povečuje tudi delež storitev, in sicer med njimi najhitreje narašča delež stroškov drugih storitev⁴, kar je lahko tudi posledica tega, da podjetja iz svojega poslovnega procesa izločajo posamezne storitvene dejavnosti, ki jih zanje opravljajo zunanji izvajalci. V zadnjih dveh letih je narasel tudi delež stroškov

Stroški blaga, materiala in storitev...

¹ Stroški storitev, ki niso stroški transportnih storitev, najemnin ali povpračila stroškov zaposlenim v zvezi z delom.

... s tem pa tudi dodana vrednost, so se krepili hitreje od poslovnih prihodkov

porabljenega materiala (za 0,4 odstotne točke), med njimi relativno visoko rast dosegajo stroški energije⁵, kar je posledica rasti cen nafte in drugih surovin v zadnjih letih.

Ob naraščanju deleža stroškov blaga, materiala in storitev kot najpomembnejšega dela vmesne porabe, se zmanjšuje tudi **delež ustvarjene dodane vrednosti v prihodkih od poslovanja**. Gospodarske družbe so v letu 2005 ustvarile 23,6 % dodane vrednosti v vseh prihodkih od poslovanja, v letu 2002 pa še 24,8 %. Upadanje razmerja med dodano vrednostjo in poslovnimi prihodki je najizrazitejše v zadnjih dveh letih (gl. sliko 3).

Slika 3: Delež stroškov blaga, materiala in storitev ter dodane vrednosti v primerjavi s poslovnimi prihodki, v %

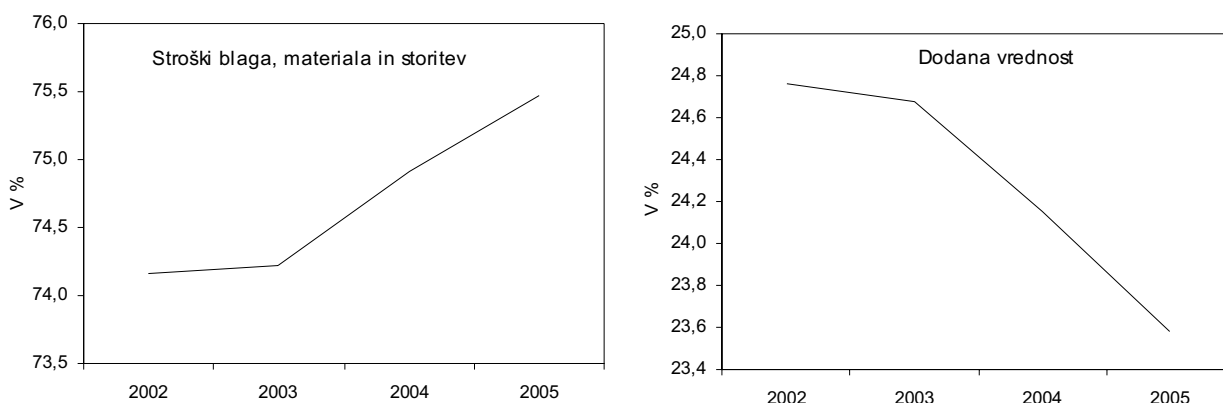

Vir: Lastni preračuni na podlagi podatkov AJPES (statistični podatki iz bilance stanja in izkaza poslovnega izida gospodarskih družb).

Kazalci financiranja kažejo na povečevanje zadolženosti gospodarskih družb

V **financiranju gospodarskih družb** se je v zadnjih dveh letih povečal delež dolgov, posledično pa se je zmanjšala kapitalska pokritost stalnih sredstev. Po rahlem zmanjšanju v letu 2003 se je zadolženost gospodarskih družb v naslednjih dveh letih precej povišala, kar je lahko odraz tako izboljševanja pogojev najema kreditov (nižanje obrestnih mer) kakor tudi večje ponudbe kreditov (možnost najemanja deviznih kreditov za kakršen koli namen⁶). V letu 2003 je tako delež dolgov v virih sredstev predstavljal 53,3 %, v letu 2005 pa že 56,9 %. Povečuje se zlasti dolgoročna zadolženost, narašča pa tudi delež kratkoročnih obveznosti v virih sredstev. V enakem obdobju se je kapitalska pokritost stalnih sredstev zmanjšala od 74,2% na 69,9 %.

⁵ Delež stroškov energije v primerjavi s poslovnimi prihodki se je sicer v obdobju 2002-2005 povečal le za 0,1 odstotne točke in je relativno majhen (2,11 % v letu 2005).

⁶ Oktobra 2003 je Svet Banke Slovenije sprejel sklep, s katerim je za banke odpravil omejitve, ki jih je vseboval sklep, sprejet maja 2000, oz. omogočil, da banke v tujem denarju kreditirajo rezidente za kakršen koli namen (skladno s prej veljavnim sklepom le za plačila v tujino in poplačilo obstoječih kreditov v tujem denarju v državi) (Sporočilo za javnost z 277. seje Sveta Banke Slovenije z dne 23. 10. 2003, 2006).

2 Kmetijstvo, lov in gozdarstvo

Gospodarske družbe s področja kmetijstva, lova in gozdarstva so poslovno leto 2005 ponovno zaključile z neto čisto izgubo obračunskega obdobja, vendar za okoli dve tretjini nižjo kakor leto prej. Znižala se je predvsem izguba na ravni financiranja, nekoliko pa tudi izguba iz poslovanja. Izboljšanje, čeprav še vedno z negativnim rezultatom, je bilo prikazano v dejavnosti kmetijstva, lova in z njima povezanih storitev, dejavnost gozdarstva, ki je v tem letu prav tako poslovala pozitivno, pa je svoj izid iz leta prej nekoliko poslabšala.

Gospodarske družbe s področja kmetijstva, lova in gozdarstva (področje dejavnosti A) predstavljajo relativno majhen delež v vseh slovenskih gospodarskih družbah. V letu 2005 so po številu predstavljale 1,2 %, po številu zaposlenih 1,4 % in po ustvarjeni dodani vrednosti 1,0 % vseh gospodarskih družb.

Tabela 2: Izbrani kazalniki poslovanja gospodarskih družb v dejavnosti kmetijstva, lova in gozdarstva

	2002	2003	2004	2005
Število gospodarskih družb	485	508	525	533
Število zaposlenih	8.145	7.863	6.787	6.761
Neto ¹ čisti dobiček/izguba obračunskega obdobja, v mio SIT	-383	916	-3.666	-1.106
VELIKOST PODJETJA				
Sredstva/podjetje, v mio SIT	347,1	340,1	343,2	359,0
Število zaposlenih/podjetje	16,8	15,5	12,9	12,7
OPREMLJENOST DELA S SREDSTVI				
Povprečna sredstva/zaposlenega, v 000 SIT	19.653	21.000	25.361	27.130
GOSPODARNOST				
Gospodarnost poslovanja	0,988	1,004	0,987	0,988
DONOSNOST				
Donosnost sredstev, v %	-0,24	0,55	-2,13	-0,60
Donosnost prihodkov, v %	-0,24	0,57	-2,45	-0,75
PRODUKTIVNOST				
Produktivnost dela, v 000 SIT	18.646	19.898	21.364	21.206
Dodana vrednost / zaposlenega, v 000 SIT	3.984	4.492	4.759	4.790
DELOVNA STROŠKOVNOST				
Stroški dela / zaposlenega, v 000 SIT	3.195	3.375	3.693	3.789
Delež stroškov dela v dodani vrednosti, v %	80,2	75,1	77,6	79,1
FINANCIRANJE IN PLAČILNA SPOSOBNOST				
Delež dolga v virih sredstev, v %	37,8	42,9	45,5	47,5
Delež kratkoročnih obveznosti v virih sredstev, v %	26,3	29,4	32,2	29,7
Kapitalska pokritost stalnih sredstev, v %	93,7	90,0	86,6	79,7
Dolgoročna pokritost dolgoročnih sredstev in zalog, v %	92,9	92,1	89,5	90,4
IZVOZNA USMERJENOST				
Delež čistih prihodkov od prodaje na tujem trgu v celotnih čistih prihodkih od prodaje, v %	5,2	5,3	5,1	7,8
STRUKTURA SREDSTEV				
Delež stalnih sredstev v sredstvih, v %	66,5	63,4	62,9	65,9
Delež proizvodnih strojev in naprav ter druge opreme in naprav v stalnih sredstvih	18,5	16,5	15,0	13,3

Vir: AJPES in lastni preračuni na podlagi podatkov AJPES (statistični podatki iz bilance stanja in izkaza poslovnega izida gospodarskih družb).

Opomba: ¹ Razlika med čistim dobičkom in izgubo obračunskega obdobja.

V letu 2005 so gospodarske družbe s področja kmetijstva, lova in gozdarstva poslovanje izboljšale, vendar je bil izid ponovno negativen

Znižali so se skupni prihodki...

... in kljub višjim izplačilom subvencij v skladu z veljavno kmetijsko politiko tudi izkazane subvencije, dotacije in drugi podobni prihodki...

... še bolj pa skupni odhodki

V poslovenm letu 2005 se je nadaljevalo naraščanje števila gospodarskih družb s področja kmetijstva, lova in gozdarstva ter padanje števila zaposlenih, obračunsko obdobje pa so družbe ponovno zaključile z negativnim izidom poslovanja. Za leto 2005 je letna računovodska poročila oddalo 533 družb, to je 8 družb več kakor za leto 2004 in 48 družb več kakor za leto 2002. Zaposlovale so 6.761 delavcev, kar je za 0,4 % manj kakor v letu 2004 in za 17 % manj kakor v letu 2002. Leto so ponovno zaključile z neto čisto izgubo, v skupni višini 1.106,4 mio SIT, ki pa je bila za 69,8 % nižja kakor leto prej. Dodana vrednost je glede na leto prej ostala skoraj nespremenjena in je znašala 32,3 mrd SIT. Pri tem so stroški dela znašali 25,6 mrd SIT, kar pa je za 2,2 % več kakor v letu prej. Njihov delež v dodani vrednosti se je s 77,6 % zvišal na 79,1 %, kar je precej več kakor povprečje vseh gospodarskih družb, kjer je znašal 62,3 %.

Skupni prihodki gospodarskih družb s področja dejavnosti kmetijstva, lova in gozdarstva so se v letu 2005 znižali za 0,8 %. Poslovni prihodki so se znižali za 1,1 %, izredni za 5,1 %, finančni pa so se zvišali za 22,9 %. Pri tem so se čisti prihodki od prodaje zvišali za 0,8 %. Kakor običajno so bili večinoma doseženi na domačem trgu, vendar se je v letu 2005 izvozna usmerjenost teh družb precej povečala. Delež čistih prihodkov od prodaje na tujem trgu v celotnih čistih prihodkih od prodaje se je tako s 5,1 % zvišal na 7,8 %. Povečanje izvozne usmerjenosti je v skladu s krepitvijo obsega celotnega izvoza kmetijskih in živilskih proizvodov v tem letu⁷.

Izkazane subvencije, dotacije in podobni prihodki so se v letu 2005 znižali, vendar je to predvsem posledica visokih izplačil v letu 2004, ki so bila za zamudo izplačana za škodo v kmetijstvu v letu 2003. Vrednost teh izplačil je v izkazu poslovnega izida prikazana z dvema postavkama. Na prvi so subvencije, dotacije, regresi, kompenzacije in drugi prihodki, ki so povezani s poslovnimi učinki in so del poslovnih prihodkov. Ti so v letu 2005 znašali 3,2 mrd SIT (v letu 2004 3,6 mrd SIT), to je 2,2 % poslovnih prihodkov (v letu 2004 2,5 %). Na drugi postavki so subvencije, dotacije in podobni prihodki, ki niso povezani s poslovnimi učinki in so del izrednih prihodkov. Ti so v letu 2005 znašali 0,4 mrd SIT (v letu 2004 0,7 mrd SIT), kar je pomenilo 21,6 % izrednih prihodkov (v letu 2004 31,7 %). Obe postavki sta bili skupno za 13,9 % nižji kakor leto prej in sta k ustvarjenemu skupnemu prihodku gospodarskih družb kmetijstva, lova in gozdarstva prispevali 2,5 % (v letu 2004 2,8 %). Ta prispevek je bil štirikrat tolikšen kakor v povprečni gospodarski družbi (v letu 2004 triinpolkrat tolikšen).

Skupni odhodki gospodarskih družb s področja dejavnosti kmetijstva, lova in gozdarstva so se v letu 2004 znižali bolj kot skupni prihodki. Njihov padec je bil 2,4-odstoten. V primerjavi z letom prej so se znižale vse tri skupine odhodkov, in sicer poslovni prihodki za 1,2 %, finančni za 31,8 % in izredni za 34,1 %. Stroški blaga, materiala in storitev, ki predstavljajo glavnino odhodkov, so se znižali za 1,7 %. Stroški dela so se v tem času zvišali za 2,2 %, kar pa je le tretjina zvišanja stroškov dela v povprečju gospodarskih družb skupaj (za 6,9 %).

Čeprav so gospodarske družbe s področja kmetijstva, gozdarstva in lova na ravni poslovnih in finančnih dogodkov ponovno poslovale negativno, so poslovni izid na obeh ravneh poslovanja v primerjavi z letom prej izboljšale.

⁷ V letu 2005 se je skupna blagovna menjava kmetijskih in živilskih proizvodov Slovenije s tujino povečala za 14,6 %. Bolj kakor uvoz (za 14,1 %) se je povečal izvoz (za 15,8 %). Pred vstopom v EU je bila velika večina izvoza namenjena na trge držav bivše Jugoslavije in manj na trge držav EU 15 (v letu 2003 59 % in 26 %). Po vstopu v EU se je zaradi spremenjenega zunanjetrgovinskega režima delež izvoza na trge nekdanje Jugoslavije znižal, delež izvoza na trge držav EU 15 pa zvišal (v letu 2005 na 45 % in 43 %; Kovač, 2006).

Na ravni poslovanja so izkazale izgubo v višini 1,7 mrd SIT (v letu 2004 1,9 mrd SIT), na ravni financiranja pa 0,6 mrd SIT (v letu 2004 2,9 mrd SIT). Poslovanje na ravni izrednih dogodkov je bilo pozitivno, v višini 1,6 mrd SIT (v letu 2004 v višini 1,5 mrd SIT).

Izbrani kazalci poslovanja gospodarskih družb kmetijstva, lova in gozdarstva za leto 2005 (glej tabelo 2) kažejo mešano stanje. Izboljšali so se opremljenost dela s sredstvi, gospodarnost poslovanja, donosnost sredstev in prihodkov, dodana vrednost na zaposlenega, izvozna usmerjenost in delež stalnih sredstev v sredstvih. Poslabšali pa so se produktivnost dela in delovna stroškovnost, pa tudi delež dolga v virih sredstev in kapitalna pokritost stalnih sredstev.

*Večina gospodarskih družb s področja kmetijstva, lova in gozdarstva je iz dejavnosti **kmetijstvo, lov ter z njima povezane storitve (oddelek 01)**, ki je v letu 2005 nekoliko izboljšala svoje poslovne rezultate, vendar je še vedno poslovala negativno. V tej dejavnosti je delovalo 464 družb (8 več kakor v letu 2004), ki so zaposlovale 5.038 delavcev (55 manj kakor v letu 2004). Družbe te dejavnosti so ustvarile 69 % dodane vrednosti celotne dejavnosti kmetijstvo, lov in gozdarstvo. Leto 2005 so ponovno zaključile z neto čisto izgubo, ki pa je bila precej nižja kakor leto prej, v višini 1,8 mrd SIT (v letu 2004 4,5 mrd SIT). Poslovni rezultati so se v primerjavi z letom prej izboljšali tako v rastlinski pridelavi kakor tudi v živinoreji in storitvah za kmetijstvo, čeprav so bili povsod še vedno negativni⁸. V družbah z **rastlinsko pridelavo** so ugotovili neto čisto izgubo v višini 0,5 mrd SIT (v letu 2004 1,6 mrd SIT). Med njimi so pozitivno poslovale le družbe v pridelavi žit, v višini 0,3 mrd SIT (v letu 2004 so prikazale neto čisto izgubo v višini 1,0 mrd SIT), družbe v pridelavi vrtnin, sadja in grozdja pa ponovno negativno. Čisti prihodki od prodaje rastlinske pridelave so se znižali za 4,2 %, najbolj v sadjarstvu in vrtnarstvu, najmanj pa v vinogradništvu. Dobiček iz poslovanja iz leta prej se je spremenil v izgubo, vendar se je izboljšal poslovni izid na ravni financiranja in tudi izrednih dogodkov. V **živinorejskih družbah** so leto zaključili z neto čisto izgubo v višini 1,3 mrd SIT (v letu 2004 3,0 mrd SIT). Čisti prihodki od prodaje so se v živinorejskih družbah znižali za 0,2 %. Prihodki so bili nižji pri prodaji na domačem trgu, povečali pa so se na tujih trgih, v primerjavi z letom prej za več kakor polovico. Za razliko od predhodnega leta, ko so vse skupine živinorejskih družb poslovale z izgubo, so lani v reji prašičev ter v reji perutnine izkazali neto čisti dobiček. Pri tem so se družbe, ki se ukvarjajo z rejo perutnine, konec leta 2005 že soočale s težavami pri prodaji zaradi pojava ptičje gripe. Težave so se v letu 2006 še povečevale, zato lahko v poslovnem letu 2006 pričakujemo poslabšanje njihovih poslovnih rezultatov.*

V strukturi dodane vrednosti dejavnosti kmetijstva, lova in povezanih storitev prevladujeta živinoreja in rastlinska pridelava, v letu 2005 z enakim deležem. Kmetijske in lovske gospodarske družbe (oddelek 01) so v letu 2005 ustvarile 22,4 mrd SIT dodane vrednosti, kar je za 3,9 % manj kakor leto prej. Znižala se je dodana vrednost v rastlinski pridelavi in v storitvah za rastlinsko pridelavo in živinorejo, zvišala pa v živinoreji. Enako, po 44,5 % dodane vrednosti teh gospodarskih družb, je bilo ustvarjene v pridelavi kmetijskih rastlin in v živinoreji, ostalo pa v mešanem kmetijstvu ter storitvah in lovu. V rastlinskem delu se je dodana vrednost zvišala le v pridelavi vrtnin, v živinoreji pa je bila višja pri vseh podskupinah, razen pri podskupinah govedoreja in druge živali.

⁸ Obseg kmetijske pridelave se je v letu 2005 v primerjavi z letom 2004 znižal za 0,5 %. Pri tem je obseg rastlinske pridelave ostal na isti ravni kakor leto prej, obseg v živinoreji pa se je znižal za 1,2 %. Cene kmetijskih proizvodov pri pridelovalcih so se zvišale za 1,3 %, enako v rastlinskem in živinorejskem delu (Realni dohodek iz kmetijstva, Slovenija, 2005, 2006; Indeksi cen in cene kmetijskih pridelkov pri pridelovalcih, Slovenija, 2005, 2006).

Boljše, a še vedno negativno poslovanje je bilo v največji meri posledica poslovanja v dejavnosti kmetijstva, lova ter z njima povezanih storitev...

... dejavnost gozdarstva pa je pozitivni izid iz leta prej nekoliko znižala

V gospodarskih družbah dejavnosti **gozdarstva in gozdarskih storitev (oddelek 02)** so tudi lani poslovali pozitivno, vendar manj uspešno kakor v letu prej. V tej dejavnosti je delovalo 69 gospodarskih družb, kar je enako kakor leto prej, zaposlovale pa so 1.723 delavcev, kar je za 1,7 % več kakor leto prej. Ustvarili so 29,2 mrd SIT prihodkov, 28,3 mrd odhodkov, leto pa ponovno zaključili z neto čistim dobičkom obračunskega obdobja, vendar za 12 % nižjim kakor v letu 2004 (740 mio SIT, v letu 2004 841 mio SIT). Tudi leto 2005 so, tako kakor prejšnja leta, poslovanje zaključili z dobičkom na vseh treh ravneh, to je na poslovni in finančni ravni in na ravni izrednih dogodkov. Čisti prihodki od prodaje so se ponovno povečali, za 16,5 %. Povečala se je predvsem prodaja na tuje trge in že dosegla petinski delež v skupnih čistih prihodkih od prodaje. Ker gozdnogospodarske družbe za razliko od zasebnih lastnikov gozdov že desetletja izpolnjujejo načrtovano sečnjo po gozdnogospodarskih načrtih, s tem pa gozdove tudi negujejo in izboljšujejo kakovost lesa, sklepamo, da je prav to eden izmed pomembnejših vzrokov za njihove dobre rezultate poslovanja.

Slika 4: **Struktura dodane vrednosti in dodana vrednost na zaposlenega v gospodarskih družbah dejavnosti kmetijstvo, lov in gozdarstvo v letu 2005**

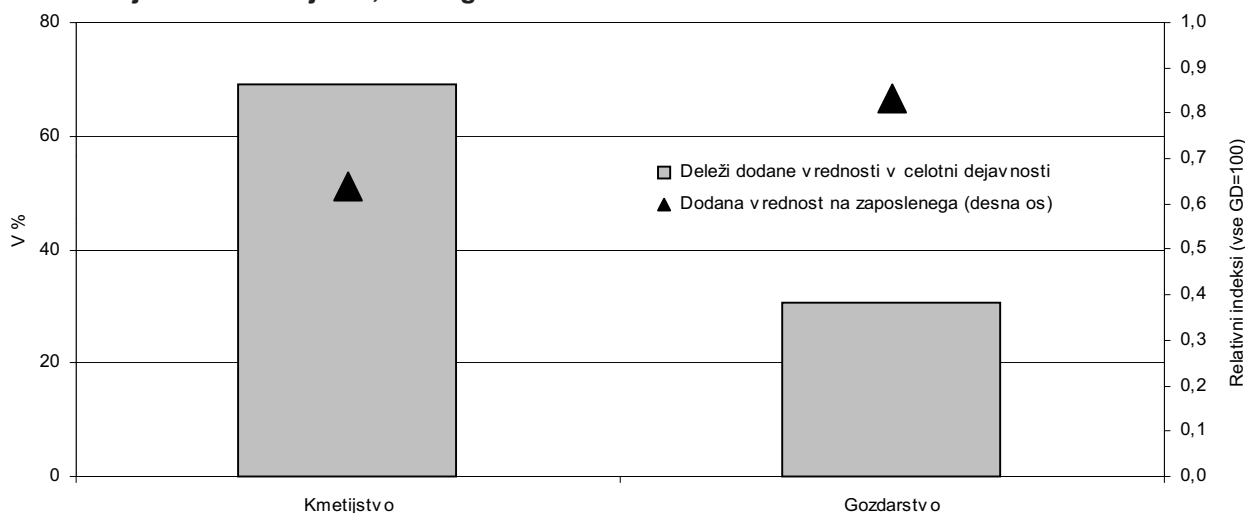

Vir: Lastni preračun na podlagi podatkov AJ PES (statistični podatki iz bilance stanja in izkaza poslovnega izida gospodarskih družb).

3 Ribištvo

Računovodske izkaze za leto 2005 je oddalo enako število ribiških gospodarskih družb kakor za leto 2004, skupno pa so zaposlovale dva delavca več. Poslovno leto so zaključili z neto čisto izgubo, ki pa je bila še za skoraj polovico višja kakor leto prej.

Gospodarske družbe s **področja ribištva (področje dejavnosti B)**, ki imajo med vsemi slovenskimi družbami le skromen delež, so poslovno leto 2005 ponovno zaključile negativno. Po številu so predstavljale 0,06 %, po številu zaposlenih 0,02 % in po ustvarjeni dodani vrednosti 0,01 % vseh gospodarskih družb. Letna računovodska poročila za leto 2005 je oddalo 28 gospodarskih družb, ki so zaposlovale 105 delavcev (enako število gospodarskih družb in 2 delavca več kakor v letu prej). Gospodarili so z 2,5 mrd SIT sredstev, ustvarili 1,98 mrd SIT prihodkov in 2,07 mrd SIT odhodkov, poslovno leto pa zaključili z neto čisto izgubo v višini 94,0

V letu 2005 so gospodarske družbe s področja ribištva v povprečju poslovale slabše kakor v prejšnjem letu

Tabela 3: Izbrani kazalniki poslovanja gospodarskih družb v dejavnosti ribištva

	2002	2003	2004	2005
Število gospodarskih družb	23	25	28	28
Število zaposlenih	107	109	103	105
Neto ¹ čisti dobiček/izguba obračunskega obdobja, v mio SIT	-59	27	-66	-94
VELIKOST PODJETJA				
Sredstva/podjetje, v mio SIT	70,7	88,5	90,2	90,4
Število zaposlenih/podjetje	4,6	4,4	3,7	3,8
OPREMLJENOST DELA S SREDSTVI				
Povprečna sredstva/zaposlenega, v 000 SIT	15.275	17.879	22.932	24.061
GOSPODARNOST				
Gospodarnost poslovanja	0,963	1,014	0,971	0,962
DONOSNOST				
Donosnost sredstev, v %	-3,59	1,40	-2,77	-3,72
Donosnost prihodkov, v %	-3,31	1,33	-3,15	-4,75
PRODUKTIVNOST				
Produktivnost dela, v 000 SIT	15.948	18.210	19.794	18.534
Dodana vrednost / zaposlenega, v 000 SIT	3.440	4.224	3.858	3.990
DELOVNA STROŠKOVNOST				
Stroški dela / zaposlenega, v 000 SIT	3.156	3.262	3.589	3.684
Delež stroškov dela v dodani vrednosti, v %	91,7	77,2	93,0	92,3
FINANCIRANJE IN PLAČILNA SPOSOBNOST				
Delež dolga v virih sredstev, v %	57,8	49,9	56,8	57,1
Delež kratkoročnih obveznosti v virih sredstev, v %	47,5	40,0	40,6	44,6
Kapitalska pokritost stalnih sredstev, v %	70,6	78,8	67,2	62,3
Dolgoročna pokritost dolgoročnih sredstev in zalog, v %	67,3	74,9	75,0	66,8
IZVOZNA USMERJENOST				
Delež čistih prihodkov od prodaje na tujem trgu v celotnih čistih prihodkih od prodaje, v %	2,9	4,6	8,5	10,5
STRUKTURA SREDSTEV				
Delež stalnih sredstev v sredstvih, v %	59,8	63,6	64,3	68,8
Delež proizvodnih strojev in naprav ter druge opreme in naprav v stalnih sredstvih	22,0	18,0	18,2	17,4

Vir: AJPEŠ in lastni preračuni na podlagi podatkov AJPEŠ (statistični podatki iz bilance stanja in izkaza poslovnega izida gospodarskih družb).

Opomba: ¹ Razlika med čistim dobičkom in izgubo obračunskega obdobja.

Padli sta skupni vrednosti prihodkov in odhodkov, poslovni izid pa se je poslabšal na ravni poslovanja in predvsem financiranja

mio SIT (v letu 2004 neto čisto izgubo v višini 65,7 mio SIT). Dodana vrednost dejavnosti je znašala 419,2 mio SIT, od tega stroški dela 387,1 mio SIT oziroma 92,3 % njene vrednosti. To predstavlja nekoliko nižji delež kakor v letu 2004, vendar razmeroma precej višji kakor v letu 2003 (v letu 2004 93,0 %, v letu prej 77,2 %).

V letu 2005 so ribiške družbe svoje prihodke znižale, in sicer ponovno iz poslovanja in iz financiranja. Iz poslovanja so ustvarile 98,3 %, iz financiranja 0,1 %, iz izrednih dogodkov pa 1,5 % skupnih prihodkov. V primerjavi z letom prej so se znižali poslovni in predvsem finančni prihodki (za 4,8 % in 89,2 %), precej pa so se zvišali sicer razmeroma skromni prihodki iz izrednih dogodkov (za 112,2 %). Čisti prihodki od prodaje so se znižali za 4,2 %. Znižali so se le na domačem trgu (za 4,2 %), na tujih trgih pa so porasli (za 1,4 %). Delež prihodkov od prodaje na tujih trgih v čistih prihodkih od prodaje se je tako zvišal z 8,5 % na 10,5 %. Gospodarske družbe s področja ribištva so za leto 2005 izkazale 25,4 mio SIT subvencij, dotacij, regresov, kompenzacij in drugih prihodkov, ki so povezani s poslovnimi učinki (za leto 2004 37,9 mio SIT) in 7,5 mio SIT subvencij, dotacij in podobnih prihodkov, ki s poslovnimi učinki niso povezani (za leto 2004 0,3 mio SIT). Obe postavki skupaj sta k ustvarjenemu skupnemu prihodku ribiških družb prispevali 1,7 %, kar je nekoliko manj kakor leto prej (1,8 %).

Znižanje skupnih odhodkov ribiških družb je zaostajalo za znižanjem skupnih prihodkov za 1,3 odstotne točke. Povečali so se finančni (za 2,7 %) in izredni odhodki (za 12,4 %), poslovni, ki so imeli v skupnih odhodkih 97,7–odstotni delež, pa so se znižali (za 3,9 %). Stroški blaga, materiala in storitev, ki predstavljajo glavnino odhodkov, so se znižali za 7,4 %, stroški dela pa so po 4,2–odstotnem povečanju v letu prej ponovno porasli (za 4,4 %). Dodana vrednost se je s tem zvišala za 5,1 %.

Izbrani kazalci poslovanja gospodarskih družb dejavnosti ribištva kažejo večinoma na njegovo poslabšanje. Nekoliko so se sicer izboljšali opremljenost dela s sredstvi, dodana vrednost na zaposlenega in delež stroškov dela v dodani vrednosti, vendar so se hkrati poslabšali gospodarnost, donosnost in produktivnost dela. Prav tako sta bila po vseh izbranih kazalcih slabša kakor leto prej tudi financiranje in plačilna sposobnost analiziranih gospodarskih družb s tega področja.

4 Rudarstvo

V rudarstvu se je v letu 2005 nadaljevalo dolgoletno zmanjševanje števila zaposlenih, značilno zlasti za premogovniške družbe. Poslovni rezultat rudarskih družb je bil v obdobju od 1995 do 2003 ves čas negativen. Potem ko so v letu 2004 poslovno leto zaključili s 192 mio SIT neto čistega dobička, so lani ponovno zabeležili precejšnjo izgubo. Večina izgube tokrat ni nastala v premogovništvu, ampak (zaradi velikega odpisa vrednosti) v dejavnosti pridobivanja nafte in zemeljskega plina. Neenergetski del rudarstva je tudi lani posloval pozitivno.

V letu 2005 je bila rast dodane vrednosti v gospodarskih družbah **rudarstva (področje dejavnosti C)** trikrat nižja od rasti dodane vrednosti vseh gospodarskih družb. Tri četrtine dodane vrednosti so predstavljali stroški dela, njihov delež pa že nekaj let upada. 65 gospodarskih družb v tej dejavnosti

Tabela 4: Izbrani kazalci poslovanja gospodarskih družb v dejavnosti rudarstva

	2002	2003	2004	2005
Število gospodarskih družb	60	60	67	65
Število zaposlenih	4.779	4.419	4.069	3.843
Neto ¹ čisti dobiček/izguba obračunskega obdobja, v mio SIT	-746	-920	192	-2.398
VELIKOST PODJETJA				
Sredstva/podjetje, v mio SIT	1.447	1.465	1.429	1.453
Število zaposlenih/podjetje	79,6	73,6	60,7	59,1
OPREMLJENOST DELA S SREDSTVI				
Povprečna sredstva/zaposlenega, v 000 SIT	17.938	19.696	22.561	24.006
GOSPODARNOST				
Gospodarnost poslovanja	0,987	1,000	1,014	0,987
DONOSNOST				
Donosnost sredstev, v %	-0,9	-1,1	0,2	-2,6
Donosnost prihodkov, v %	-1,4	-1,6	0,3	-3,9
PRODUKTIVNOST				
Produktivnost dela, v 000 SIT	11.154	12.639	14.684	15.729
Dodana vrednost / zaposlenega, v 000 SIT	6.151	6.872	7.930	8.557
DELOVNA STROŠKOVNOST				
Stroški dela / zaposlenega, v 000 SIT	4.850	5.525	6.040	6.412
Delež stroškov dela v dodani vrednosti, v %	78,8	80,4	76,2	74,9
FINANCIRANJE IN PLAČILNA SPOSOBNOST				
Delež dolga v virih sredstev, v %	23,1	25,3	29,0	36,3
Delež kratkoročnih obveznostih v virih sredstev, v %	17,0	19,0	20,4	26,5
Kapitalska pokritost stalnih sredstev, v %	98,1	95,2	90,7	84,3
Dolgoročna pokritost dolgoročnih sredstev in zalog, v %	82,2	81,1	77,9	76,7
IZVOZNA USMERJENOST				
Delež čistih prihodkov od prodaje na tujem trgu v celotnih čistih prihodkih od prodaje, v %	4,7	5,5	5,8	6,3
STRUKTURA SREDSTEV				
Delež stalnih sredstev v sredstvih, v %	78,4	78,5	78,3	75,6
Delež proizvodnih strojev in naprav ter druge opreme in naprav v stalnih sredstvih	24,2	24,7	22,9	27,5

Vir: AJPES in lastni preračuni na podlagi podatkov AJPES (statistični podatki iz bilance stanja in izkaza poslovnega izida gospodarskih družb).

Opomba: ¹ Razlika med čistim dobičkom in izgubo obračunskega obdobja.

V rudarstvu se je zmanjševanje števila zaposlenih v letu 2005 le malo upočasnilo

Po pozitivnem poslovanju pred dvema letoma se je v letu 2005 rudarstvo spet znašlo v rdečih številkah

je s 3.843 zaposlenimi in 94,5 mrd SIT sredstev ustvarilo 60,4 mrd SIT poslovnih prihodkov in 32,9 mrd SIT dodane vrednosti (1,0 % dodane vrednosti vseh slovenskih družb), kar je za 1,9 % več kakor v prejšnjem letu. Pri tem so v dodani vrednosti stroški dela predstavljali 74,9 % (v letu 2004 76,2 % in v letu 2003 še 80,4 %). Visoki so bili tudi stroški dela na zaposlenega, kar je med drugim posledica zahtevnih delovnih pogojev. Stroški dela na zaposlenega so tako skoraj za polovico presejali povprečje vseh gospodarskih družb.

Zmanjševanje števila zaposlenih se v letu 2005 ni bistveno upočasnilo v primerjavi s celotnim obdobjem od 1995 do 2005. Število zaposlenih se je od leta 1995 znižalo za 56,0 %, samo v letu 2005 pa za 5,6 % (v obdobju 1995–2005 je zaposlenost povprečno letno upadala po 7,9 %). Hkrati se je izboljšala produktivnost dela v tej dejavnosti (gl. tabelo 4), v zadnjih treh letih za dobro tretjino bolj kakor produktivnost gospodarskih družb skupaj. V letu 2005 so bili v rudarstvu prihodki od prodaje na zaposlenega skoraj dvakrat nižji, dodana vrednost na zaposlenega pa za več kakor petino višja v primerjavi s povprečjem vseh gospodarskih družb.

V letu 2004 so gospodarske družbe rudarstva po dolgem času spet poslovale pozitivno, lani pa so znova zdrsnile v izgubo. Potem ko se je neto čista izguba v rudarstvu v letih 2002 in 2003 znižala na manj kakor milijardo SIT in so v letu 2004 poslovno leto zaključili s 192 mio SIT neto čistega dobička, so v letu 2005 ponovno poslovali z relativno veliko izgubo, ki je znašala 2.398 mio SIT. Treba je omeniti, da je bila v lanskem letu neto izguba, vezana zgolj na poslovanje, precej nižja (772 mio SIT), vendar so jo zvišali neto finančni odhodki, izguba zunaj rednega delovanja in davki. Še vedno pa velja, da je energetske del rudarstva vsa leta posloval negativno, neenergetske pa pozitivno.

Slika 5: **Struktura dodane vrednosti in dodana vrednost na zaposlenega v gospodarskih družbah v dejavnosti rudarstva v letu 2005**

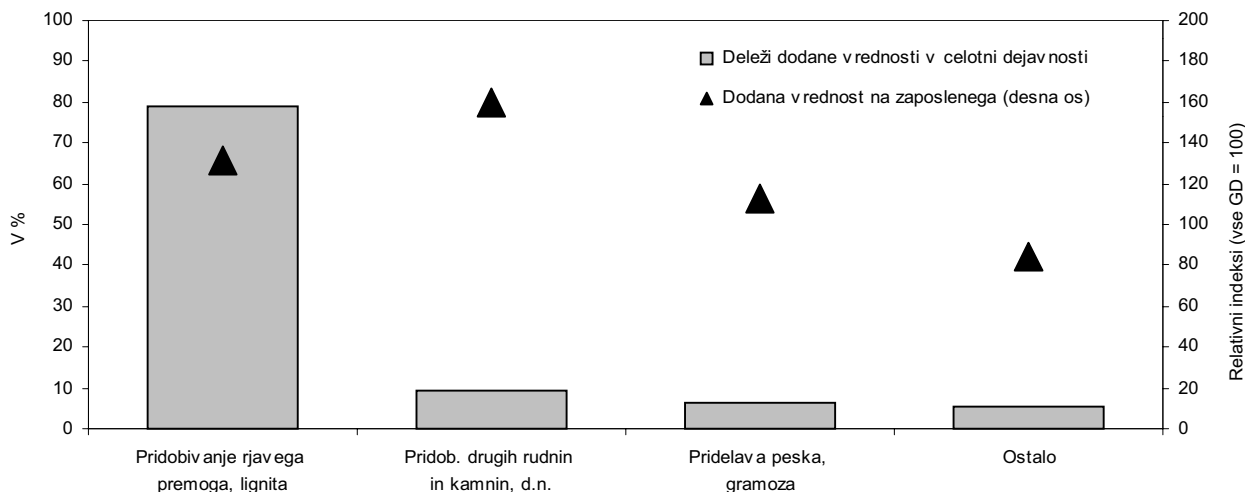

Vir: Lastni preračuni na podlagi podatkov AJPES (statistični podatki iz bilance stanja in izkaza poslovnega izida gospodarskih družb).

Poslovanje dejavnosti **pridobivanje energetskih surovin (podpodročje CA)** običajno najbolj zaznamuje pridobivanje rjavega premoga in lignita, lani pa je bila večina izgube ustvarjena v dejavnosti pridobivanja nafte in zemeljskega plina. Celotno podpodročje CA vključuje dva delujoča rudnika lignita in rjavega premoga ter nekaj rudnikov v zapiranju. Pri pridobivanju energetskih surovin so v obračunskem letu 2005 imeli 2.724 mio SIT neto čiste izgube. V okviru podpodročja CA je največja dejavnost **pridobivanje rjavega premoga in**

lignita (oddelek 10), ki pomeni 77,1 % rudarstva po številu zaposlenih in 78,9 % po ustvarjeni dodani vrednosti. Dejavnost je v letu 2005 zabeležila 454 mio SIT neto čiste izgube obračunskega obdobja, kar je bilo le nekoliko manj kakor leto prej in za dobro polovico manj kakor v letu 2003. Dejavnost je v letu 2005 prejela 4.577 mio SIT subvencij, kar je bilo za 10,0 % manj kakor prejšnje leto. Na uspešnost poslovanja gospodarskih družb, ki se ukvarjajo s pridobivanjem rjavega premoga in lignita, pomembno vplivata tako vključenost rudnika lignita v Holding Slovenske elektrarne in medsebojni odnosi med tam povezanimi družbami kakor tudi navezava trboveljskega rudnika rjavega premoga na trboveljsko termoelektrarno, ki ima zaradi uporabe domačih virov zagotovljeno prednostno razdeljevanje električne energije. ***Pridobivanje nafte in zemeljskega plina ter storitve s tem v zvezi (oddelek 11)*** je v okviru podpodročja CA manjša dejavnost, če sodimo po deležih zaposlenih in dodane vrednosti v rudarstvu (1,8 % in 1,1 %). V lanskem letu je ta dejavnost ustvarila 2.119 mio SIT oziroma kar 88,4 % neto čiste izgube obračunskega obdobja v rudarstvu. Omenjena izguba je bila posledica visokih prevrednotovalnih poslovnih odhodkov pri neopredmetenih dolgoročnih sredstvih in opredmetenih osnovnih sredstvih.

Pridobivanje ostalih rud in kamnin (podpodročje CB) je manjša dejavnost v okviru rudarstva in je tudi v letu 2005 poslovala pozitivno, a s precej nižjim dobičkom kakor zadnjih nekaj let. Dejavnost združuje pridobivanje kovinskih rud, kamna, gramoza, peska, morske soli ipd. V letu 2005 so ustvarili 326 mio SIT neto čistega dobička obračunskega obdobja ali za 61,1 % manj kakor prejšnje leto. Največ dobička so pridelali v dejavnosti t. i. drugih rudnin in kamnin (422 mio SIT), pri pridobivanju apnenca, sadre in krede (199 mio SIT) ter pri pridobivanju gramoza in peska (186 mio SIT), največ izgube pa pri pridobivanju kamnin za gradbene namene (260 mio SIT) in pri pridobivanju soli (215 mio SIT).

Slab poslovni izid dejavnosti pridobivanja energetskih surovin izvira predvsem iz dejavnosti pridobivanja nafte in zemeljskega plina

5 Predelovalne dejavnosti

V letu 2005 so gospodarske družbe predelovalnih dejavnosti poslovale uspešneje kakor leto prej, vendar dinamika izboljševanja ni sledila tendenci predhodnih let. Ob nekoliko nižji ravni zaposlenosti je panoga povečala ustvarjeno dodano vrednost in neto čisti dobiček obračunskega obdobja. Najvišja rast dodane vrednosti na zaposlenega je bila dosežena v proizvodnji vozil in plovil ter proizvodnji koksa in naftnih derivatov. Poslovanje je bilo uspešno predvsem na ravni osnovne dejavnosti, saj se je najbolj povečal neto dobiček iz poslovanja, na ravni finančnih prihodkov in odhodkov pa se je poslovni izid nekoliko poslabšal. Ob koncu obračunskega obdobja je čisti dobiček ustvarilo 18 izmed 23 oddelkov predelovalnih dejavnosti.

Predelovalna industrija je med področji dejavnosti po enomestni šifri Standardne klasifikacije dejavnosti najvplivnejša dejavnost. V skupnem številu

Tabela 5: Izbrani kazalci poslovanja gospodarskih družb predelovalnih dejavnosti

	2002	2003	2004	2005
Število gospodarskih družb	6.381	6.596	6.790	6.839
Število zaposlenih	217.017	208.894	209.360	208.427
Neto ¹ čisti dobiček/izguba obračunskega obdobja, v mio SIT	104.304	121.315	148.636	156.369
VELIKOST PODJETJA				
Sredstva/podjetje, v mio SIT	584,7	602,0	642,6	687,3
Število zaposlenih/podjetje	34,0	31,7	30,8	30,5
OPREMLJENOST DELA S SREDSTVI				
Povprečna sredstva/zaposlenega, v 000 SIT	16.444	18.434	20.152	21.491
GOSPODARNOST				
Gospodarnost poslovanja	1,040	1,045	1,046	1,045
DONOSNOST				
Donosnost sredstev, v %	2,92	3,15	3,52	3,49
Donosnost prihodkov, v %	2,58	2,86	3,15	3,15
PRODUKTIVNOST				
Produktivnost dela, v 000 SIT	18.049	19.727	22.013	23.367
Dodana vrednost / zaposlenega, v 000 SIT	5.238	5.748	6.225	6.464
DELOVNA STROŠKOVNOST				
Stroški dela/zaposlenega, v 000 SIT	3.364	3.666	3.967	4.142
Delež stroškov dela v dodani vrednosti, v %	64,2	63,8	63,7	64,1
FINANCIRANJE IN PLAČILNA SPOSOBNOST				
Delež dolga v virih sredstev, v %	44,6	46,5	47,7	49,1
Delež kratkoročnih obveznosti v virih sredstev, v %	32,7	34,5	34,0	34,8
Kapitalska pokritost stalnih sredstev, v %	100,4	97,0	93,3	91,2
Dolgoročna pokritost dolgoročnih sredstev in zalog, v %	97,5	95,5	94,4	93,0
IZVOZNA USMERJENOST				
Delež čistih prihodkov od prodaje na tujem trgu v celotnih čistih prihodkih od prodaje, v %	56,2	57,9	58,5	60,7
STRUKTURA SREDSTEV				
Delež stalnih sredstev v sredstvih, v %	55,2	55,1	56,0	55,8
Delež proizvodnih strojev in naprav ter druge opreme in naprav v stalnih sredstvih	28,3	27,3	28,0	27,7

Vir: AJPES in lastni preračuni na podlagi podatkov AJPES (statistični podatki iz bilance stanja in izkaza poslovnega izida gospodarskih družb).

Opomba: ¹ Razlika med čistim dobičkom in izgubo obračunskega obdobja.

vseh gospodarskih družb v državi so imele v letu 2005 gospodarske družbe predelovalnih dejavnosti 15,7-odstotni delež. Ustvarile so 40,7 % neto dodane vrednosti, s 43,8 % vseh zaposlenih in 26,3 % vseh sredstev⁹ pa 34,6 % čistega dobička in 30,7 % čiste izgube obračunskega obdobja vseh gospodarskih družb.

V letu 2005 se je število zaposlenih nekoliko znižalo. Po hitrem upadanju sredi devetdesetih let prejšnjega stoletja se je zaposlenost v obdobju 1998–2002 povečevala, zadnja tri leta pa je ponovno opaziti tendenco zniževanja. V primerjavi s predhodnim letom se je v letu 2005 število zaposlenih zmanjšalo za 933 oseb oziroma za 0,4 %. Na zmanjšanje števila zaposlenih v zadnjem letu je v največji meri vplival še vedno navzoč proces defenzivnega prestrukturiranja¹⁰ v nekaterih delovno intenzivnih in/ali konkurenčno najbolj ogroženih panogah (proizvodnja tekstilnih izdelkov, proizvodnja usnjenih izdelkov in obutve ter proizvodnja predelave in obdelave lesa), ki temelji na racionalizaciji in zmanjševanju proizvodnih zmogljivosti in zaposlenosti. Tako se je lani število zaposlenih v proizvodnji tekstilnih izdelkov, ki je pod močnim konkurenčnim pritiskom, zmanjšalo za 2756 oseb oziroma za 12,8 %, v proizvodnji usnja in usnjenih izdelkov pa je bil upad zaposlenosti 4,3-odstoten.

**Zadnja tri leta
je spet opaziti
tendenco
zmanjševanja
števila
zaposlenih v
predelovalnih
dejavnostih**

Slika 6: Število zaposlenih v gospodarskih družbah predelovalnih dejavnosti

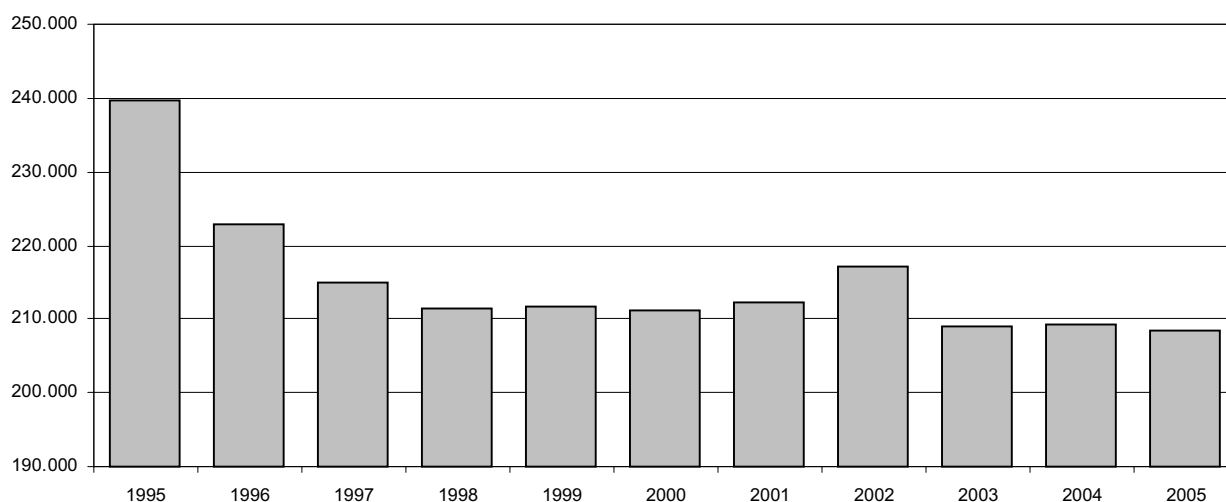

Vir: APP (za obdobje 1995–2001), AJPES (za obdobje 2002–2005).

Leto 2005 je bilo v mednarodnem merilu konjunktorno manj ugodno kakor leto prej, kar se je odrazilo v poslovni uspešnosti panoge, ki je močno vpeta v mednarodne blagovne tokove.¹¹ Gospodarske družbe predelovalnih dejavnosti so v povprečju izboljšale neto poslovni rezultat, ne pa tudi donosnosti poslovanja. V letu 2005 je neto čisti dobiček obračunskega obdobja dosegel vrednost 156,4 mrd SIT, kar je nominalno za 5,2 % več kakor v predhodnem letu.¹² Realno se je ob upoštevanju 3,2-odstotne rasti cen industrijskih proizvodov pri proizvajalcih za predelovalno dejavnost povečal za 1,9 %. Donosnost prodaje je v letu 2005 znašala

**V letu 2005 je
na poslovni
rezultat prede-
lovalnih dejav-
nosti vplivala
neugodna
mednarodna
konjunktura**

⁹ Vrednost aktive na dan 31. 12. 2005.

¹⁰ V nadaljevanju tega procesa prehajajo panoge v fazo ofenzivnega prestrukturiranja. Za slednjo je značilno, da se dejavnosti za racionalizacijo in zmanjševanje proizvodnih ter ukinjanje nedonosnih proizvodnih programov nadomeščajo z novimi investicijami in programi, ki na podlagi inovativnosti in tržne prilagodljivosti povečujejo proizvodne zmogljivosti in postopno dvigajo raven zaposlenosti. Značilni primeri so proizvodnja vozil in plovil, proizvodnja izdelkov iz gume in plastičnih mas ter proizvodnja kovin in kovinskih izdelkov, kjer so v letu 2005 v primerjavi s predhodnim letom povečali število zaposlenih za 7,5 %, 6,8 % oziroma 3,5 %.

¹¹ Panoga je v povprečju kar 60,7 % čistih prihodkov od prodaje realizirala s prodajo proizvodov in storitev na tujem trgu.

¹² V letu 2004 je nominalna rast neto dobička obračunskega obdobja v primerjavi z letom 2003 znašala 22,5 %.

3,15 % in se je ohranila na ravni predhodnega leta, donosnost sredstev pa je bila v lanskem letu 3,49-odstotna in je za vrednostjo iz leta prej zaostala za 0,03 odstotne točke.

Strukturalna analiza poslovnega rezultata po posameznih postavkah kaže, da so gospodarske družbe predelovalnih dejavnosti uspešno poslovale predvsem v osnovni dejavnosti. Neto čisti dobiček iz poslovanja je v letu 2005 znašal 209,7 mrđ SIT in je bil za 4,2 % višji kakor leto prej. Negativni izid iz financiranja (saldo finančnih prihodkov in odhodkov) je bil negativen in je v lanskem letu znašal 24,7 mrđ SIT, na kar so na odhodkovni strani z 71,5 mrđ SIT v največji meri vplivali stroški za obresti¹³) in obračun davka iz rednega delovanja sta neto čisti dobiček iz rednega delovanja znižala na 158,4 mrđ SIT. Končni poslovni rezultat je, ob upoštevanju pozitivne razlike (9,3 mrđ SIT) med izrednimi prihodki in odhodki ter izločitvi preostalih fiskalnih obveznosti iz naslova davka na dobiček in drugih davkov, znašal 156,4 mrđ SIT.¹⁴

Slika 7: Struktura poslovnega rezultata predelovalnih dejavnosti v letu 2004

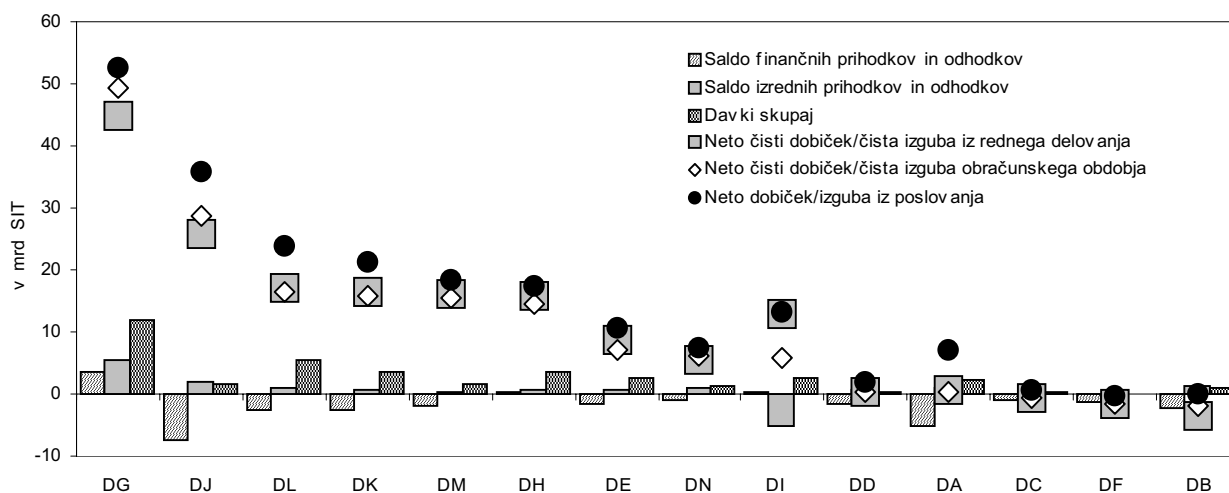

Vir: AJPES (Statistični podatki iz bilance stanja in izkaza poslovnega izida gospodarskih družb) in lastni izračuni na podlagi podatkov AJPES.

**Povečanje
dodane
vrednosti je bilo
ob relativno
visoki rasti
stroškov vmesne
porabe skromno**

Dodana vrednost se je v letu 2005 povečala, a je njena rast zaostajala za rastjo poslovnih prihodkov in neto dobička obračunskega obdobja. V letu 2005 so gospodarske družbe predelovalnih dejavnosti ustvarile 1.347,3 mrđ SIT dodane vrednosti in za 43,9 mrđ SIT (za 3,4 %) presegle doseženo raven v predhodnem letu. Kosmati donos iz poslovanja se je v primerjavi z letom 2004 povečal za 261,6 mrđ SIT (za 5,7 %). Pri tem se je delež čistih prihodkov od prodaje proizvodov in storitev na tujem trgu v čistih prihodkih iz prodaje v primerjavi z letom 2004 povečal za 2,2-odstotne točke in znašal 60,7 %. Vrednost vmesne porabe se je v letu 2005 v primerjavi s predhodnim letom v absolutnem znesku povečala manj kakor kosmati donos iz poslovanja (za 212,7 mrđ SIT), vendar je bila rast nekoliko

¹³ Vendar se je v letu 2005 nadaljevala tendenca zmanjševanja obremenjenosti poslovnih prihodkov s stroški financiranja za obresti, saj se je razmerje med obrestmi in poslovnimi prihodki zmanjšalo od 0,79 % v letu 2004 na 0,68 % v letu 2005 (v letu 2002 je znašalo še 1 %). Na to je kljub povečanemu zadolževanju družb vplivalo upadanje obrestnih mer v zadnjih letih.

¹⁴ Za razliko od preteklih let so v letu 2005 nekatere gospodarske družbe v skladu s pojasnilom 1 k SRS 19 (slednjega je sprejel Slovenski inštitut za revizijo na podlagi Zakona o davku od dohodkov pravnih oseb) prevrednotile končni poslovni rezultat za znesek učinka terjatev in obveznosti za odložene davke. Neto učinki terjatev in obveznosti za odložene davke so v letu 2005 prispevali 4,3 % k celotni vrednosti neto čistega dobička gospodarskih družb predelovalnih dejavnosti. Brez opisanega učinka neto terjatev in obveznosti za odložene davke, bi neto čisti dobiček obračunskega obdobja v letu 2005 znašal 149,9 mrđ SIT in bi bil od predhodnega leta višji le za 0,9 %.

višja (6,6 %). Od tega so se po posameznih stroškovnih delih stroški blaga, materiala in storitev, ki predstavljajo glavnino odhodkov, povečali za 6,4 % (znotraj teh stroškov izstopa 11,7-odstotno povečanje stroškov za energijo)¹⁵, drugi odhodki iz poslovanja pa za 27,2 %. Ob 0,4-odstotnem upadu zaposlenosti je dodana vrednost na zaposlenega v tekočih cenah dosegla 6,464 mio SIT, kar je nominalno za 3,8 % več kakor leta 2004.

5.1 Poslovanje gospodarskih družb po podpodročjih in oddelkih predelovalnih dejavnosti

Predelovalne dejavnosti, ki združujejo veliko število raznovrstnih podpodročij, predstavljajo izredno raznovrstno panogo, vendar večino dodane vrednosti in zaposlenosti ustvari le nekaj večjih dejavnosti. V skladu s Standardno klasifikacijo dejavnosti sestavlja področje predelovalnih dejavnosti štirinajst podpodročij, od DA do DN, le-ta pa se naprej delijo v triindvajset oddelkov (od 15 do 37). Dobro polovico (54,1 %) celotne dodane vrednosti gospodarskih družb predelovalnih dejavnosti v letu 2005 so proizvedla skupaj štiri podpodročja, in sicer:

- DJ: proizvodnja kovin in kovinskih izdelkov 15,6 % (v letu 2004 14,5 %);
- DG: proizvodnja kemikalij in kemičnih izdelkov 14,8 % (v letu 2004 15,4 %);
- DL: proizvodnja električne in optične opreme 12,5 % (v letu 2004 12,9 %);
- DK: proizvodnja strojev in naprav 11,2 % (v letu 2004 10,7 %).

Gospodarske družbe, ki se ukvarjajo s proizvodnjo kovin in kovinskih izdelkov ter proizvodnjo električne in optične opreme, sodijo s 15,9- in 12,8-odstotnim strukturnim deležem v letu 2005 tudi med štiri največje zaposlovalce v predelovalnih dejavnostih. Skupaj s proizvodnjo strojev in naprav (11,8 %) in delovno intenzivno tekstilno industrijo (9,0 %) zaposlujejo slabo polovico (49,5 %) vseh zaposlenih v predelovalnih dejavnostih in ohranjajo položaj iz predhodnega leta.

Štiri največje panoge ustvarijo dobro polovico dodane vrednosti družb predelovalnih dejavnosti

Slika 8: **Struktura dodane vrednosti in dodana vrednost na zaposlenega v predelovalnih dejavnostih v letu 2005**

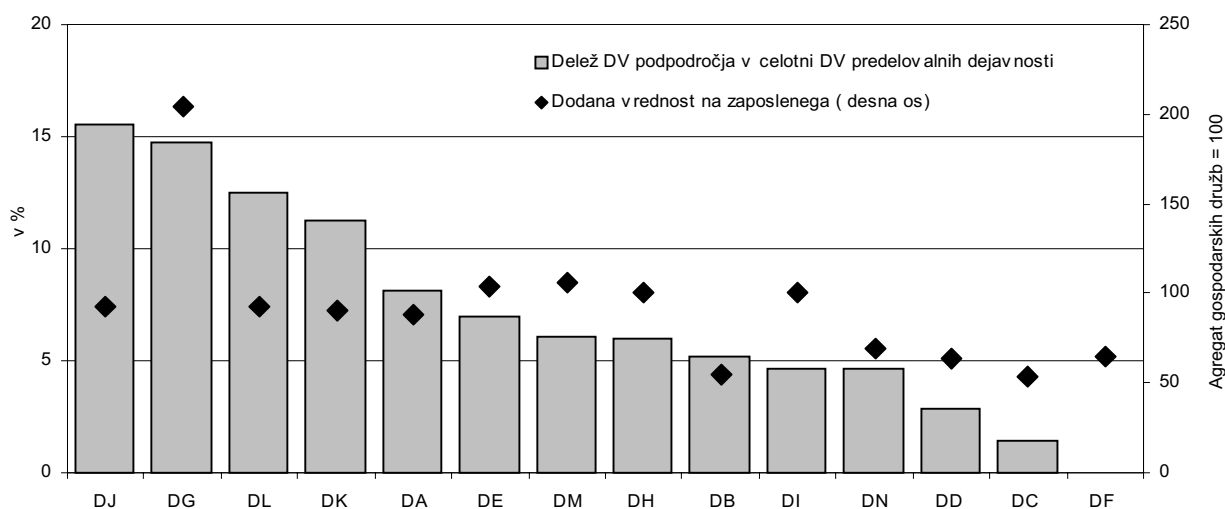

Vir: AJPES (statistični podatki iz bilance stanja in izkaza poslovnega izida gospodarskih družb) in lastni izračuni na podlagi podatkov AJPES.

¹⁵ Delež stroškov za energijo v dodani vrednosti je ob splošnem trendu naraščanja cen surovin in energije na svetovnih trgih v letu 2005 znašal 10,7 % in se je v primerjavi z letom poprej povečal za 0,8 odstotne točke, podobna pa je razlika tudi glede na predhodna leta.

Z izjemo dveh je v letu 2005 vsem podpodročjem predelovalnih dejavnosti uspelo izboljšati produktivnost

Število oddelkov, ki so poslovali negativno, se je zmanjšalo

V letu 2005 je z izjemo proizvodnje prehrabnih izdelkov (DA) ter proizvodnje izdelkov iz gume in plastičnih mas (DH) vsem preostalim podpodročjem predelovalnih dejavnosti uspelo povežati dodano vrednost na zaposlenega. Najvišjo rast so dosegli v proizvodnji koksa, naftnih derivatov in jedrskega goriva (DF), v proizvodnji vozil in plovil (DM) ter v proizvodnji kovin in kovinskih izdelkov (DJ). V proizvodnji vozil in plovil, kjer je najpomembnejša avtomobilska industrija, so nominalno 8,6-odstotno rast dosegli ob hkratnem 7,7-odstotnem dvigu zaposlenosti, v kovinski industriji pa 7,1-odstotno rast ob 3,5-odstotni rasti števila zaposlenih. Nadpovprečne rasti so v največji meri povezane z ugodnimi konjunktornimi trendi v navedenih sektorjih na svetovnih trgih, kar je vzpodbujalo rast izvoza¹⁶. V kovinski industriji so bile najuspešnejše jeklarske družbe, ki jim je kljub višjim cenam surovin z ustrezno izbiro tržnih niš in prodorom v višje cenovne razrede uspelo močno izboljšati poslovne rezultate (Kranjec, 2006). Proizvodnja kemikalij in kemičnih izdelkov, ki dosega najvišjo absolutno raven (13,911 SIT/zaposlenega), je dodano vrednost na zaposlenega povečala za 0,1 %.

V letu 2005 je velika večina oddelkov predelovalnih dejavnosti uspela ustvariti neto čisti dobiček obračunskega obdobja, pri tem pa se je število tistih z ustvarjeno neto izgubo v primerjavi z letom prej zmanjšalo. V lanskem letu je tako le pet od skupno 23 oddelkov predelovalnih dejavnosti poslovno leto zaključilo z neto čisto izgubo obračunskega obdobja, in sicer proizvodnja tekstilij, proizvodnja oblačil, strojenje in obdelava krzna, proizvodnja usnja in usnjenih izdelkov, proizvodnja koksa, naftnih derivatov in jedrskega goriva ter proizvodnja drugih vozil in plovil (oddelki 15, 17, 18, 19, 23, in 35). Poslovne dosežke so v največji meri poslabšali v proizvodnji usnja in usnjenih izdelkov, kjer se je neto izguba obračunskega obdobja od 370 mio SIT v letu 2004 v lanskem letu povzpela na 510 mio SIT, ter v proizvodnji drugih vozil in plovil, kjer je neto izguba obračunskega obdobja v letu 2005 dosegla 1,4 mrd SIT, kar je za 600 mio SIT več kakor leto prej. Iz krize, ki je panogo zajela v letu 2004, se počasi izmika proizvodnja hrane in pijač. V letu 2003

Slika 9: Neto poslovni rezultat (čisti dobiček/izguba obračunskega obdobja) ter donosnost sredstev in prodaje gospodarskih družb po oddelkih predelovalnih dejavnosti

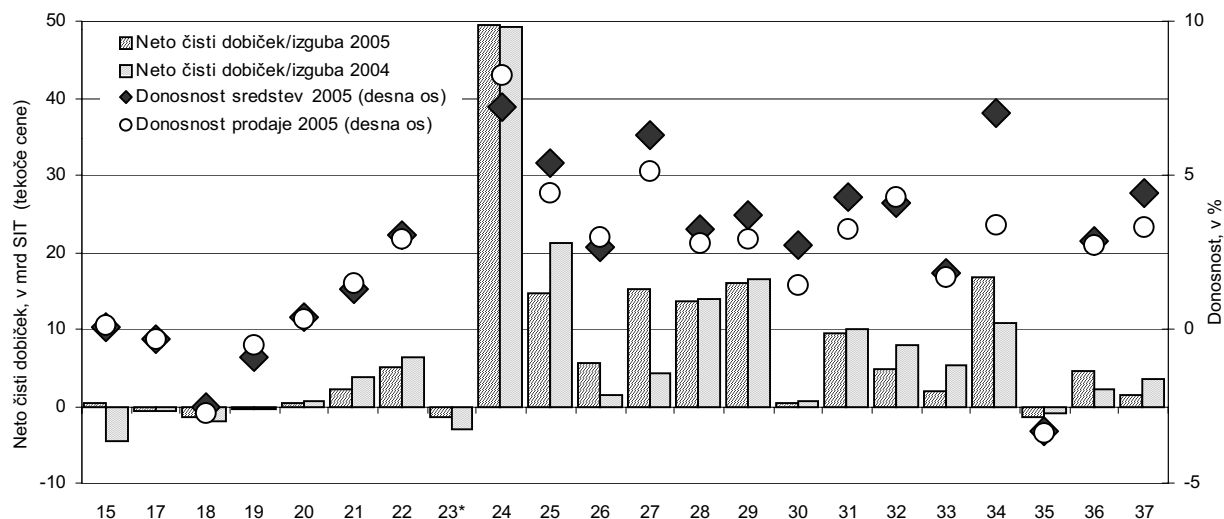

Vir: AJPES (statistični podatki iz bilance stanja in izkaza poslovnega izida gospodarskih družb) in lastni izračuni na podlagi podatkov AJPES.

Legenda: Glej podatkovno prilogo.

Opomba: * Vrednosti za donosnost sredstev oz. donosnost prodaje v oddelku 23, ki sta v letu 2005 znašali -16,9 % oz. -24,3 %, zaradi boljše preglednosti v sliki niso prikazane.

¹⁶ V evrih izražena vrednost izvoza se je v predelovalnih dejavnostih kot celoti v letu 2005 v primerjavi z letom 2004 povečala za 11,4 %, v proizvodnji kovin in kovinskih izdelkov (DJ) za 16,7 %, v proizvodnji vozil in plovil (DM) pa kar za 31,3 %.

ustvarjen čisti dobiček v višini 4,2 mrd SIT so v letu 2004, ko se je panoga po vstopu Slovenije v EU znašla pod hudim konkurenčnim pritiskom, spremenili v 4,7-milijardno izgubo.¹⁷ Vendar jim je v letu 2005 z ukrepi racionalizacije¹⁸ uspelo doseči neto čisti dobiček obračunskega obdobja v višini 445 mio SIT.

V primerjavi s predhodnim letom so v letu 2005 poslovanje najbolj izboljšali v proizvodnji drugih nekovinskih mineralnih izdelkov, proizvodnji kovin in kovinskih izdelkov, proizvodnji motornih vozil ter proizvodnji povišstva in drugih predelovalnih dejavnosti (oddelki 26, 27, 34, 36). V kovinski industriji so neto dobiček obračunskega obdobja v letu 2005 povečali za 10,9 mrd SIT (realno za 223,8 %¹⁹), v proizvodnji drugih nekovinskih mineralnih izdelkov pa za 4,3 mrd SIT, kar predstavlja 284,7-odstotno realno rast²⁰.

Za celovitejšo primerjavo poslovne uspešnosti med posameznimi oddelki predelovalnih dejavnosti je smiselno uporabiti kazalnike donosnosti, s katerimi izločimo vpliv velikosti panoge na ustvarjen poslovni rezultat. Najvišjo, 7,2- oz. 8,3-odstotna stopnjo donosnosti sredstev oz. prodaje so v letu 2005 ustvarili v oddelku proizvodnje kemikalij in kemičnih izdelkov (24). Od povprečja predelovalnih dejavnosti s 6,3- oz. z 7,0-odstotno stopnjo donosnosti sredstev ter s 5,1- oz. 3,4-odstotno stopnjo donosnosti prodaje izstopata še proizvodnja kovin in kovinskih izdelkov (27) ter proizvodnja motornih vozil (34). Najnižje (negativne) stopnje donosnosti sredstev in prodaje so dosegli v proizvodnji oblačil in dodelave krzna (oddelek 18), proizvodnji koksa, naftnih derivatov in jedrskega goriva (oddelek 23) ter v proizvodnji drugih vozil in plovil (oddelek 35) (gl. sliko 9).

Najdonosnejši oddelki so bili v letu 2005 iz kemijske in kovinske industrije ter proizvodnje motornih vozil

5.2 Poslovanje gospodarskih družb predelovalnih dejavnosti glede na tehnološko zahtevnost

V razmerah globalizacije ekonomskih tokov je tehnologija ključni faktor za dvigovanje mednarodne konkurenčnosti in doseganje hitrejšje gospodarske rasti. Podjetja, ki so tehnološko intenzivna, imajo več inovacij, hitreje pridobivajo nove trge, uporabljajo razpoložljive vire bolj produktivno in v povprečju dosegajo višjo realizacijo in dodano vrednost na zaposlenega (Hatzichronoglu, 1997). V poglavju smo analizirali vpliv dosežene ravni tehnološke zahtevnosti poslovnega procesa na dosežene rezultate poslovanja in poslovno učinkovitost. V ta namen smo izhajali iz Standardne klasifikacije dejavnosti in 103 skupine gospodarskih družb predelovalnih dejavnosti v skladu z metodologijo OECD²¹ združili v štiri skupine, ki zadovoljujejo merila tehnološke intenzivnosti (gl. priložo 2): (i) visoko tehnološko zahtevne dejavnosti, (ii) srednje visoko tehnološko zahtevne dejavnosti, (iii) srednje nizko tehnološko zahtevne dejavnosti in (iv) nizko tehnološko zahtevne dejavnosti.

¹⁷ Proizvodnji hrane in pijač (DA 15) so z vstopom Slovenije v EU povezane institucionalne spremembe zunanjetrgovinskih režimov, predvsem na trgih nekdanje skupne države, močno spremenile pogoje poslovanja in poslabšale cenovno konkurenčnost (Bednaš et al., 2005).

¹⁸ Proizvodnja hrane in pijač (DA 15) je v letu 2005, podobno kakor predelovalna industrija v celoti, zelo dobro poslovala v osnovni dejavnosti. Kosmati donos iz poslovanja se je sicer znižal za 4,0 %, vendar so se poslovni odhodki znižali še izdatneje (za 5,1 %), tako da je dobiček iz poslovanja znašal kar 7,0 mrd SIT. Čisti dobiček obračunskega obdobja je bil zaradi visokega bremena iz naslova finančnih odhodkov precej nižji.

¹⁹ Deflacionirano z indeksom rasti cen industrijskih proizvodov pri proizvajalcih za oddelek proizvodnje kovin in kovinskih izdelkov, ki je v letu 2005 znašal 7,9 %.

²⁰ Deflacionirano z indeksom rasti cen industrijskih proizvodov pri proizvajalcih za oddelek proizvodnje drugih nekovinskih mineralnih izdelkov, ki je v letu 2005 znašal 4,5 %.

²¹ Revision of the High-Technology and Product Classification, OECD, STI Working Papers, 1997/2.

Največ dodane vrednosti ustvarijo družbe iz skupine srednje visoko tehnološko zahtevnih panog...

Po ustvarjeni dodani vrednosti je najvplivnejša skupina srednje visoko tehnološko zahtevnih panog. Od skupno 1.347,3 mrd SIT ustvarjene dodane vrednosti celotne panoge v letu 2005 so gospodarske družbe iz skupin predelovalnih dejavnosti, za katere je značilna visoka tehnološka zahtevnost, prispevale 173,6 mrd SIT, gospodarske družbe srednje visoke zahtevnosti 422,6 mrd SIT, gospodarske družbe srednje nizke zahtevnosti 367,0 mrd SIT in gospodarske družbe iz skupin predelovalnih dejavnosti, za katere je značilna nizka tehnološka zahtevnost, 383,9 mrd SIT.

Slika 10: Struktura dodane vrednosti glede na tehnološko zahtevnost v letu 2005

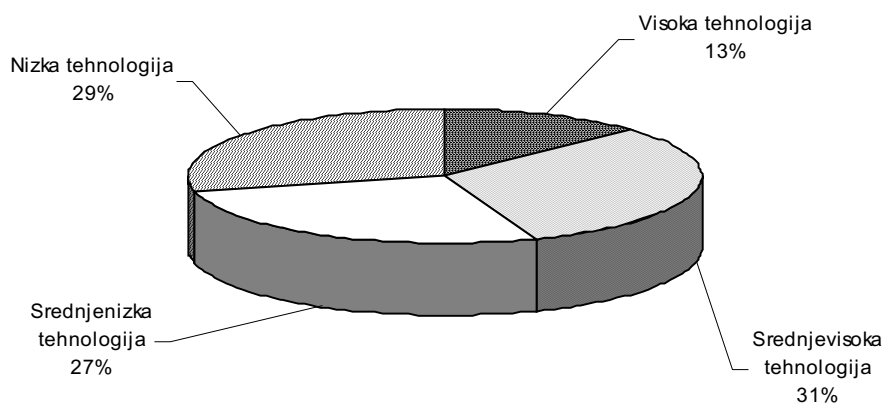

Vir: AJPES (statistični podatki iz bilance stanja in izkaza poslovnega izida gospodarskih družb) in lastni izračuni na podlagi podatkov AJPES.

...povečevanje deleža visoko tehnološko zahtevnih panog pa še vedno poteka prepočasi

Tudi podatki za leto 2005 kažejo, da tehnološko zahtevnejše panoge dosega-jo višjo donosnost in produktivnost in so

Prestrukturiranje v smeri tehnološko visoko zahtevnih panog poteka prepočasi. V slovenskih predelovalnih dejavnostih 41,4 % ustvarjene dodane vrednosti ustvarijo srednje visoko in visoko tehnološko zahtevne dejavnosti, vendar pa je med njimi delež visoko tehnološko zahtevnih dejavnosti relativno majhen (12,9 % dodane vrednosti predelovalnih dejavnosti) in se je v primerjavi z letom 2004 znižal za 1,0 odstotne točke, tako da je bil v primerjavi z letom 2002 višji le za 1,1 odstotne točke²². Zaskrbljujoč je tudi podatek, da slabo tretjino dodane vrednosti še vedno ustvarijo nizko tehnološko zahtevne dejavnosti (ta delež se je v primerjavi z letom 2004 sicer zmanjšal za 0,6 odstotne točke, v primerjavi z letom 2002 pa za 4,6 odstotne točke), kar kaže na prenizko intenzivnost procesa prestrukturiranja slovenske predelovalne industrije, ki je v Strategiji razvoja Slovenije opredeljen kot bistveni proces za doseganje višje ravni mednarodne konkurenčnosti.

Primerjave kazalnikov uspešnosti poslovanja tudi v letu 2005 kažejo na večvrednost visoko in srednje visoko tehnološko zahtevnih panog, kar potrjuje izhodiščno tezo o pozitivni povezavi med ravnijo uporabljene tehnologije v poslovnem procesu in doseženimi rezultati poslovanja. Tako relativni finančni kazalniki (donosnost sredstev, donosnost prodaje) pokažejo, da gospodarske družbe, ki se uvrščajo med visoko tehnološko zahtevne, močno presegajo tehnološko manj intenzivne. Donosnost sredstev je bila v skupini visoko tehnološko zahtevnih panog v letu 2005 8,5-odstotna, donosnost prodaje pa 10,4-odstotna, kar je za 4,5 oz. 7,5-odstotne točke višje kakor v skupini srednje visoko tehnološko zahtevnih panog,

²² Znižanje v letu 2005 je v glavnem posledica nižjega strukturnega deleža proizvodnje električne in optične opreme ter proizvodnje kemikalij in kemičnih izdelkov in znotraj nje proizvodnje farmacevtskih izdelkov, ki sodita v skupino visoko tehnoloških panog (gl. poglavje 5.1).

Tabela 6: Izbrani finančni kazalci gospodarskih družb predelovalnih dejavnosti glede na tehnološko zahtevnost

	Visoka tehnologija		Srednje visoka tehnologija		Srednje nizka tehnologija		Nizka tehnologija	
	2004	2005	2004	2005	2004	2005	2004	2005
Število gospodarskih družb	241	231	1.272	1.287	2.293	2.352	2.984	3.969
Število zaposlenih	12.823	11.900	62.755	64.129	54.465	56.278	79.318	76.120
Neto ¹ čisti dobiček obračunskega obdobja, v mio SIT	47.329	46.188	53.048	51.662	38.114	49.539	10.143	8.981
VELIKOST PODJETJA								
Sredstva/podjetje, v mio SIT	2.202,7	2.391,9	967,2	1.069,5	499,8	539,0	487,9	506,6
Število zaposlenih/podjetje	53,2	51,5	49,3	49,8	23,8	23,9	26,6	25,6
OPREMLJENOST DELA S SREDSTVI								
Povprečna sredstva/zaposlenega, v 000 SIT	40.836	45.521	18.374	20.323	20.495	21.446	17.980	19.442
PRODUKTIVNOST								
Produktivnost dela, v 000 SIT	32.724	35.626	24.404	27.169	21.962	23.615	18.424	18.062
Dodana vrednost/zaposlenega, v 000 SIT	14.115	14.406	6.253	6.590	6.239	6.522	4.919	5.043
IZVOZNA USMERJENOST								
Delež izvoza v prodaji, v %	71,2	74,0	73,6	74,7	58,8	59,1	39,0	40,7

Vir: AJPES in lastni preračuni na podlagi podatkov AJPES (statistični podatki iz bilance stanja in izkaza poslovnega izida gospodarskih družb).

Opomba: ¹ Razlika med čistim dobičkom in izgubo obračunskega obdobja.

razlika do srednje nizko in nizko tehnološko zahtevnih panog pa je še večja. Veliko razliko pokažejo tudi primerjave ravni dodane vrednosti na zaposlenega ter kazalcev opremljenosti dela s sredstvi v letih 2005 in 2004 (gl. tabelo 6). V skladu s teoretičnimi pričakovanji so tudi podatki o povezanosti med izvozno usmerjenostjo in ravniyo uporabljene tehnologije v poslovnem procesu, kar potrjuje ugotovitev, da so izvozniki, ki uspejo biti dolgoročno uspešni na zahtevnih mednarodnih trgih, tehnološko najnaprednejša skupina gospodarskih družb v okviru predelovalne industrije.

*bolj izvozno
usmerjene od
tehnološko
manj zahtevnih*

6 Oskrba z elektriko, plinom in vodo

Družbe oskrbe z elektriko, plinom in vodo so v letu 2005 že četrto leto zapored zabeležile ugoden poslovni rezultat in nominalno primerljiv s predhodnima dvema letoma. Glavnina dobička je bila ustvarjena v dejavnosti oskrbe z električno energijo in tudi lani nobena družba elektrogospodarstva²³ ni poslovala negativno (do obsežnega prevrednotenja sredstev v letu 2001 so te družbe večinoma beležile izgubo).

Oskrba z elektriko, plinom in vodo (področje dejavnosti E) je kapitalno intenzivna dejavnost. V letu 2005 je letna poročila Agenciji RS za javnopravne evidence oddalo 194 gospodarskih družb z 11.758 zaposlenimi s področja oskrbe z

Tabela 7: Izbrani kazalci poslovanja gospodarskih družb v dejavnosti oskrbe z elektriko, plinom in vodo

	2002	2003	2004	2005
Število gospodarskih družb	154	157	166	194
Število zaposlenih	12.059	11.877	11.683	11.758
Neto ¹ čisti dobiček/izguba obračunskega obdobja, v mio SIT	11.159	19.190	18.545	18.481
VELIKOST PODJETJA				
Sredstva/podjetje, v mio SIT	7.695	7.661	7.367	6.683
Število zaposlenih/podjetje	78,3	75,6	70,4	60,6
OPREMLJENOST DELA S SREDSTVI				
Povprečna sredstva/zaposlenega, v 000 SIT	96.738	100.085	103.811	107.129
GOSPODARNOST				
Gospodarnost poslovanja	0,998	1,027	1,042	1,033
DONOSNOST				
Donosnost sredstev, v %	1,0	1,6	1,5	1,5
Donosnost prihodkov, v %	2,7	4,6	4,2	3,6
PRODUKTIVNOST				
Produktivnost dela, v 000 SIT	31.657	33.612	36.564	42.521
Dodana vrednost / zaposlenega, v 000 SIT	10.216	11.070	12.219	12.934
DELOVNA STROŠKOVNOST				
Stroški dela / zaposlenega, v 000 SIT	4.423	4.770	5.258	5.782
Delež stroškov dela v dodani vrednosti, v %	43,3	43,1	43,0	44,7
FINANCIRANJE IN PLAČILNA SPOSOBNOST				
Delež dolga v virih sredstev, v %	35,3	32,1	31,9	32,6
Delež kratkoročnih obveznosti v virih sredstev, v %	9,8	8,8	8,2	9,3
Kapitalska pokritost stalnih sredstev, v %	73,8	77,5	78,4	78,3
Dolgoročna pokritost dolgoročnih sredstev in zalog, v %	93,2	94,0	95,6	95,1
IZVOZNA USMERJENOST				
Delež čistih prihodkov od prodaje na tujem trgu v celotnih čistih prihodkih od prodaje, v %	1,1	3,8	5,4	8,0
STRUKTURA SREDSTEV				
Delež stalnih sredstev v sredstvih, v %	87,6	87,7	86,9	86,1
Delež proizvodnih strojev in naprav ter druge opreme in naprav v stalnih sredstvih	27,9	28,1	28,1	27,3

Vir: AJPES in lastni preračuni na podlagi podatkov AJPES (statistični podatki iz bilance stanja in izkaza poslovnega izida gospodarskih družb).

Opomba: ¹ Razlika med čistim dobičkom in izgubo obračunskega obdobja.

²³ Podjetja elektrogospodarstva sestavljajo podjetja za proizvodnjo električne energije, podjetje za prenos in podjetja za distribucijo električne energije, ki so v večinski državni lasti.

elektriko, plinom in vodo. Gospodarili so s 1.297 mrd SIT sredstev (7,2 % sredstev vseh gospodarskih družb) in ustvarili 500 mrd SIT poslovnih prihodkov. Dodana vrednost dejavnosti je znašala 152 mrd SIT (od tega stroški dela 68 mrd SIT) in se je v primerjavi z letom 2004 povečala za 6,5 %. Gospodarske družbe dejavnosti oskrbe z elektriko, plinom in vodo so ustvarile 4,6 % dodane vrednosti vseh gospodarskih družb. Zaposlenost, ki je zadnja leta počasi upadala, se je lani spet nekoliko povečala (za 0,6 %).

Dejavnost oskrbe z elektriko, plinom in vodo je zadnja tri leta poslovala s solidnim dobičkom. V letu 2003 je bil najvišji, 19.190 mio SIT, v naslednjih dveh letih pa se je za malenkost znižal, na 18.545 mio SIT in 18.481 mio SIT. To je pomenilo v primerjavi z vsemi slovenskimi gospodarskimi družbami relativno skromnejšo donosnost na sredstva (1,5 %), a hkrati višjo donosnost na prihodke (3,6 %). Neto dobiček na ravni financiranja je znašal 828 mio SIT, neto dobiček zunaj rednega delovanja pa 3.751 mio SIT. Termoelektrarne so zabeležile največ, to je 788 mio SIT neto finančnih odhodkov, v dejavnosti oskrbe s paro in toplo vodo pa so imeli za 918 mio SIT več finančnih prihodkov kakor odhodkov. 3.046 mio SIT oziroma dobre štiri petine neto dobička zunaj rednega delovanja, to je subvencij in drugih izrednih prihodkov dejavnosti E, je bilo realiziranih v dejavnosti oskrbe z vodo.

Gospodarske družbe s področja oskrbe z elektriko, plinom in vodo so velike, usmerjenost na tuje trge je še vedno nizka, a se naglo povečuje. Povprečna družba te dejavnosti je 16-krat večja od povprečne v vseh dejavnostih glede obsega sredstev, s katerimi razpolaga, in dobrih 6-krat večja po številu zaposlenih. Usmerjenost na domači trg ni več tako izrazita, saj se je delež čistih prihodkov od prodaje na tujem trgu od leta 2002 do lani povečal z 1,1 % na 8,0 % vseh prodajnih prihodkov, v glavnem po zaslugi povečane mednarodne menjave električne energije.

Dejavnost oskrbe z elektriko, plinom in vodo zadnja leta posluje z dobičkom

Slika 11: **Struktura dodane vrednosti in dodana vrednost na zaposlenega v gospodarskih družbah v dejavnosti oskrbe z elektriko, plinom in vodo v letu 2005**

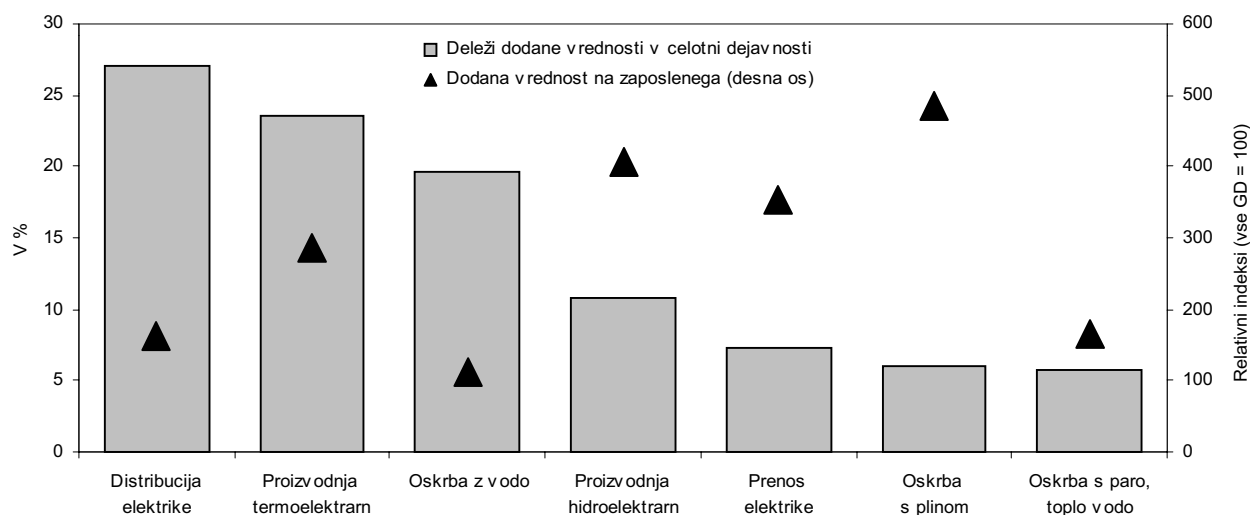

Vir: Lastni preračuni na podlagi podatkov AJ PES (statistični podatki iz bilance stanja in izkaza poslovnega izida gospodarskih družb).

*Po velikosti pomembnejši del dejavnosti oskrbe z elektriko, plinom in vodo predstavlja njen energetski del, to je **oskrba z elektriko, plinom, paro in toplo vodo (oddelek 40)**. Le-ta posluje s 67 % družb in zaposlenih in ustvari 80 % dodane vrednosti oskrbe z elektriko, plinom in vodo.*

V letu 2005 se je precej izboljšalo poslovanje v dejavnosti oskrbe s plinastimi gorivi

Pri zbiranju, čiščenju in distribuciji vode je bil dobiček skromen, a vseeno dosti višji kakor zadnja leta

*Dejavnosti oskrbe z električno energijo ter oskrbe s paro in toplo vodo sta v letu 2005 poslovali slabše, dejavnost oskrbe s plinastimi gorivi pa boljše kakor leto prej. **Oskrba z elektriko (40.1)** je v okviru energetskega dela dejavnosti največja, saj je ustvarila 68,6 % dodane vrednosti področja E. V letu 2005 so dosegli 13.903 mio SIT neto čistega dobička obračunskega obdobja oziroma za 11,0 % manj kakor leto prej. Pri tem moramo poudariti, da v dejavnost oskrbe z elektriko ni vključen Holding Slovenske elektrarne (združuje hidroelektrarne, nekatere termoelektrarne in proizvodnjo lignita), ki je sicer vsebinsko vezan na oskrbo z električno energijo, vendar se po Standardni klasifikaciji dejavnosti uvršča v dejavnost holdingov (74.150; glej poglavje 11). Velika večina gospodarskih družb oskrbe z električno energijo je lani poslovala brez izgube, med njimi tudi vsa podjetja elektrogospodarstva. Podobna kakor leto prej je bila porazdeljenost dobička znotraj dejavnosti, saj so največ, skoraj tri četrtine neto čistega dobička dejavnosti oskrbe z električno energijo, spet ustvarili v dejavnosti proizvodnje hidroelektrarn in v dejavnosti distribucije električne energije. Nižji dobiček dejavnosti proizvodnje hidroelektrarn v letu 2005 lahko pojasnimo tudi z v povprečju nižjimi vodostaji slovenskih rek, proizvodnja hidroelektrarn pa se je po podatkih ELES (Elektroenergetska situacija za december 2005, 2006) v letu 2005 znižala za 15,7 % glede na leto 2004. **Oskrba s plinastimi gorivi (40.2)** je v letu 2005 ustvarila 6,0 % dodane vrednosti področja E ter zabeležila 2.818 mio SIT neto čistega dobička obračunskega obdobja (v letu 2004 360 mio SIT), kar pomeni skoraj osemkratno povečanje. **Oskrba s paro in toplo vodo (40.3)** je po dodani vrednosti pomenila 5,8 % področja E, obračunsko leto pa so zaključili z neto čistim dobičkom 1.436 mio SIT, kar je za 42,2 % manj kakor prejšnje leto. Kar 918 mio SIT je ta dejavnost ustvarila s presežkom finančnih prihodkov nad odhodki.*

*Oddelek **zbiranja, čiščenja in distribucije vode (oddelek 41)** sodi v neenergetski del dejavnosti E, ki je lani že četrto leto zapored ustvaril pozitiven neto poslovni rezultat. Njegovi deleži v celotni dejavnosti oskrbe z elektriko, plinom in vodo so naslednji: 34 % gospodarskih družb, 34 % zaposlenih ter 20 % dodane vrednosti. Tudi ta dejavnost je infrastrukturna (zagotavljanje dobrin preko omrežij) in je, podobno kakor energetski del področja E, v vseh letih obdobja od 1995 do 2001 poslovala z izgubo, od takrat dalje pa pozitivno. V letu 2005 je dejavnost zabeležila 324 mio SIT neto čistega dobička obračunskega obdobja, ali skoraj štirikrat toliko kakor leto prej. Pozitivni rezultat so v tej dejavnosti dosegli zaradi visokega dobička zunaj rednega delovanja (v višini 3.046 mio SIT), medtem ko so zgolj iz poslovanja vpisali neto izgubo v višini 2.575 mio SIT.*

7 Gradbeništvo

V letu 2005 so družbe v gradbeništvu povečale obseg in donosnost poslovanja. Boljši poslovni rezultati so bili posledica intenzivnejše gradnje stavb, v segmentu gradbeništva, ki se večinoma ukvarja z gradnjo inženirskih objektov, pa se je zaradi upočasnitve gradnje avtocest poslovanje poslabšalo.

V letu 2005 se je aktivnost gospodarskih družb v gradbeništvu okrepila. Povečalo se je število družb (za 11,3 %), zaposlenih (za 1,7 %), povečali so se poslovni prihodki (za 9,7 %) in dodana vrednost (za 11,6 %). Aktivnost se je najbolj okrepila v tistih dejavnostih, ki so povezane večinoma z gradnjo stavb, manj ugodni pa so bili rezultati v dejavnostih, ki se ukvarjajo v glavnem z gradnjo inženirskih objektov²⁴.

V letu 2005 se je aktivnost gospodarskih družb v gradbeništvu okrepila

Tabela 8: Izbrani kazalci poslovanja gospodarskih družb v dejavnosti gradbeništva

	2002	2003	2004	2005
Število gospodarskih družb	2.984	3.283	3.723	4.143
Število zaposlenih	39.760	40.092	40.711	41.394
Neto ¹ čisti dobiček/izguba obračunskega obdobja, v mio SIT	-894	7.856	4.515	15.880
VELIKOST PODJETJA				
Sredstva/podjetje, v mio SIT	199,8	195,2	198,5	200,2
Število zaposlenih/podjetje	13,3	12,2	10,9	10,0
OPREMLJENOST DELA S SREDSTVI				
Povprečna sredstva/zaposlenega, v 000 SIT	14.294	15.429	16.948	18.943
GOSPODARNOST				
Gospodarnost poslovanja	1,011	1,023	1,022	1,030
DONOSNOST				
Donosnost sredstev, v %	-0,2	1,3	0,7	2,0
Donosnost prihodkov, v %	-0,1	1,0	0,5	1,7
PRODUKTIVNOST				
Produktivnost dela, v 000 SIT	15.804	18.666	20.426	22.030
Dodana vrednost / zaposlenega, v 000 SIT	4.014	4.490	4.669	5.126
DELOVNA STROŠKOVNOST				
Stroški dela / zaposlenega, v 000 SIT	3.032	3.243	3.474	3.723
Delež stroškov dela v dodani vrednosti, v %	75,5	72,2	74,4	72,6
FINANCIRANJE IN PLAČILNA SPOSOBNOST				
Delež dolga v virih sredstev, v %	72,6	73,1	74,6	74,1
Delež kratkoročnih obveznostih v virih sredstev, v %	56,3	59,9	60,7	60,5
Kapitalska pokritost stalnih sredstev, v %	62,8	67,8	65,3	67,4
Dolgoročna pokritost dolgoročnih sredstev in zalog, v %	82,7	79,6	78,3	79,3
IZVOZNA USMERJENOST				
Delež čistih prihodkov od prodaje na tujem trgu v celotnih čistih prihodkih od prodaje, v %	5,1	4,8	5,4	5,1
STRUKTURA SREDSTEV				
Delež stalnih sredstev v sredstvih, v %	43,6	39,7	38,9	38,5
Delež proizvodnih strojev in naprav ter druge opreme in naprav v stalnih sredstvih	21,9	23,5	21,6	22,5

Vir: AJPES in lastni preračuni na podlagi podatkov AJPES (statistični podatki iz bilance stanja in izkaza poslovnega izida gospodarskih družb).

Opomba: ¹ Razlika med čistim dobičkom in izgubo obračunskega obdobja.

²⁴ Po podatkih SURS se je vrednost opravljenih gradbenih del lani realno povečala za 3,0 %. V gradnji stavb se je povečala za 10,3 %, v gradnji inženirskih objektov pa znižala za 4,5 %.

Obseg in uspešnost poslovanja se izboljšujeta predvsem v gradnji stanovanjskih objektov

V gradnji inženjerskih objektov so se poslovni rezultati poslabšali

Leto 2005 je bilo za gospodarske družbe v gradbeništvu bolj donosno kakor predhodna leta. Neto čisti dobiček se je glede na predhodno leto več kakor potrojil. Rast poslovnih prihodkov (za 9,7 %) je bila sicer nižja kakor v predhodnih letih, vendar se je znižala tudi rast poslovnih odhodkov. Vmesna poraba je rasla počasneje kakor poslovni prihodki, tako da se je dodana vrednost povečala za 11,6 %. Prav tako je bila nižja rast ostalih poslovnih odhodkov, kar je pomenilo precej večji dobiček iz poslovanja (za 8,9 mrd SIT na 26,8 mrd SIT). Neto izguba iz financiranja se je zmanjšala za 1,0 mrd SIT, k pozitivnemu rezultatu pa je prispeval tudi neto dobiček iz izrednega delovanja (leto prej izguba).

Še naprej večino dodane vrednosti ustvarijo družbe v skupini gradnja objektov in delov objektov, povečuje pa se pomen dejavnosti inštalacije pri gradnji. Družbe, ki se ukvarjajo z gradnjo objektov in delov objektov, ustvarijo približno 75 % dodane vrednosti vseh gradbenih družb (glej sliko 12). V okviru te dejavnosti se povečuje pomen družb, ki se uvrščajo v podrazred splošna gradbena dela, zmanjšuje pa pomen družb iz podrazreda gradnja cest, železniških prog, letališč in športnih objektov. V obdobju 2002–2005 se je precej okreplil delež družb iz skupine inštalacije pri gradnjah, ki so lani ustvarile okoli 15,3 % dodane vrednosti družb v gradbeništvu. V obdobju 2002–2005 so te družbe povečale delež v ustvarjeni dodani vrednosti gradbenih družb za 1,9 strukturne točke, število zaposlenih pa se je povečalo za 8,5 %.

Zniževanje pomena in slabši poslovni rezultati podrazreda gradnja cest, železniških prog, letališč in športnih objektov (45.230) so povezani s počasnejšo gradnjo avtocest, ki jo izvajajo predvsem družbe iz te dejavnosti. V letu 2003 je bil delež tega podrazreda v ustvarjeni dodani vrednosti gradbeništva 30,2 odstoten, lani pa le 25,6 odstoten. Dodana vrednost je bila v letu 2005 nominalno na podobni ravni kakor leta 2003, število zaposlenih pa je bilo nižje za 6,2 %. Lani so gospodarske družbe tega podrazreda realizirale neto čisto izgubo (prej tri leta neto čisti dobiček). V primerjavi s predhodnimi leti je negativen rezultat predvsem posledica nižjega dobička iz poslovanja; ta je bil leta 2004 za 1,5 mrd SIT nižji kakor leto pred tem, lani pa se je znižal še za dodatno milijardo SIT.

Pomen družb iz podrazreda splošna gradbena dela (45.210) se je lani okreplil že drugo leto zapored, izboljšalo pa se je tudi njihovo poslovanje. V zadnjih

Slika 12: **Struktura dodane vrednosti in dodana vrednost na zaposlenega v gospodarskih družbah dejavnosti gradbeništva v letu 2005**

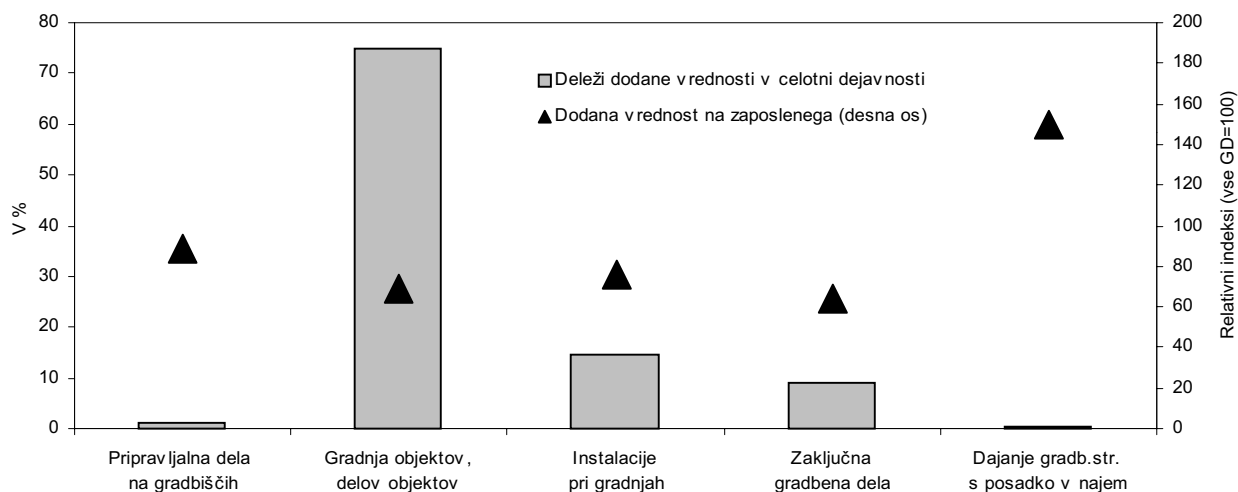

Vir: Lastni preračuni na podlagi podatkov AJ PES (statistični podatki iz bilance stanja in izkaza poslovnega izida gospodarskih družb).

dveh letih je ta podrazred povečal delež v ustvarjeni dodani vrednosti gradbeništva za 1,4 strukturne točke na 40,5 %, število zaposlenih pa je bilo višje za 5,3 %. Večja aktivnost je povezana z intenzivnejšo gradnjo stavb, predvsem stanovanjskih. Že nekaj let stroški vmesne porabe, predvsem storitev, naraščajo hitreje kakor poslovni prihodki, vendar pa je rast stroškov dela in amortizacije precej nižja, tako da se dobiček iz poslovanja iz leta v leto povečuje. Dodatno je lani k višji donosnosti pripomogla manjša izguba iz financiranja in precej nižji izredni odhodki kakor leto pred tem.

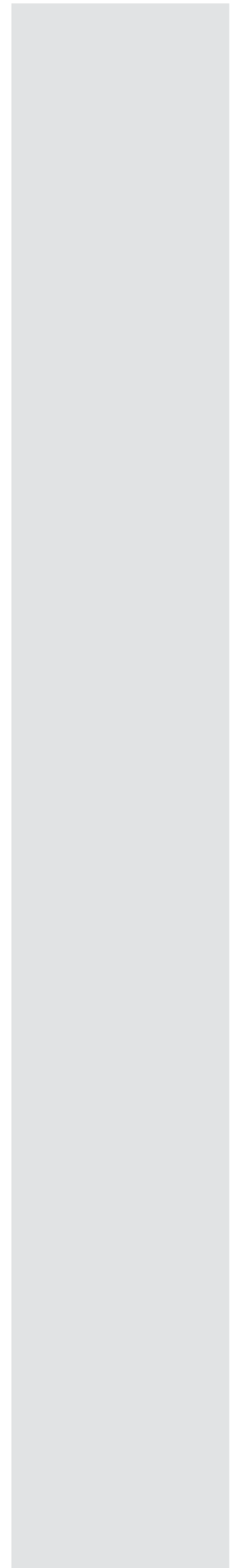

8 Trgovina, popravila motornih vozil in izdelkov široke porabe

Gospodarske družbe, ki se ukvarjajo z dejavnostjo trgovine, s popravili motornih vozil in izdelkov široke porabe, so v letu 2005 ustvarile skoraj za tretjino večji neto čisti dobiček obračunskega obdobja. V primerjavi z letom prej so se najbolj izboljšali rezultati poslovanja v osnovni dejavnosti. Na visoko rast neto čistega dobička iz poslovanja je vplivalo predvsem dobro poslovanje družb posredništva in trgovine na debelo ter družb v trgovini na drobno. Rast so dosegle tudi družbe, ki se ukvarjajo s prodajo motornih goriv, poslovni rezultati pa so se poslabšali v družbah, ki prodajajo motorna vozila.

V letu 2005 so gospodarske družbe s področja **trgovine, popravil motornih vozil in izdelkov široke porabe (področje dejavnosti G)** izkazale nadpovprečne

Tabela 9: Izbrani kazalci poslovanja gospodarskih družb v dejavnosti trgovina, popravila motornih vozil in izdelkov široke porabe

	2002	2003	2004	2005
Število gospodarskih družb	12.637	12.778	12.957	12.864
Število zaposlenih	80.412	81.275	82.054	82.966
Neto ¹ čisti dobiček/izguba obračunskega obdobja, v mio SIT	50.911	80.985	82.136	108.969
VELIKOST PODJETJA				
Sredstva/podjetje, v mio SIT	185	214	214	242
Število zaposlenih/podjetje	6,4	6,4	6,3	6,4
OPREMLJENOST DELA S SREDSTVI				
Povprečna sredstva/zaposlenega, v 000 SIT	27.702	30.937	31.895	35.765
GOSPODARNOST				
Gospodarnost poslovanja	1,023	1,029	1,029	1,031
DONOSNOST				
Donosnost sredstev, v %	2,3	3,2	3,1	3,7
Donosnost prihodkov, v %	1,4	2,0	1,8	2,2
PRODUKTIVNOST				
Produktivnost dela, v 000 SIT	44.371	48.462	53.557	58.201
Dodana vrednost/zaposlenega, v 000 SIT	5.777	6.260	6.785	7.174
DELOVNA STROŠKOVNOST				
Stroški dela/zaposlenega, v 000 SIT	3.374	3.633	3.962	4.211
Delež stroškov dela v dodani vrednosti, v %	58,4	58,0	58,4	58,7
FINANCIRANJE IN PLAČILNA SPOSOBNOST				
Delež dolga v virih sredstev, v %	63,0	58,5	63,9	63,6
Delež kratkoročnih obveznosti v virih sredstev, v %	49,2	43,4	47,8	47,1
Kapitalska pokritost stalnih sredstev, v %	77,1	79,4	74,9	76,5
Dolgoročna pokritost dolgoročnih sredstev in zalog, v %	78,9	83,8	79,8	82,0
IZVOZNA USMERJENOST				
Delež čistih prihodkov od prodaje na tujem trgu v celotnih čistih prihodkih od prodaje, v %	10,5	10,3	10,1	12,2
STRUKTURA SREDSTEV				
Delež stalnih sredstev v sredstvih, v %	48,0	52,3	48,2	47,6
Delež proizvodnih strojev in naprav ter druge opreme in naprav v stalnih sredstvih	11,7	9,5	10,5	10,0

Vir: AJPES in lastni preračuni na podlagi podatkov AJPES (statistični podatki iz bilance stanja in izkaza poslovnega izida gospodarskih družb).

Opomba: ¹ Razlika med čistim dobičkom in izgubo obračunskega obdobja.

rezultate glede na vse gospodarske družbe, tako da se je povečal njihov delež v dodani vrednosti, čistih prihodkih od prodaje ter neto čistem dobičku gospodarskih družb. V letu 2005 je 12.864 trgovskih družb ustvarilo za 6,9 % več dodane vrednosti kakor leto pred tem. Dejavnost je tako v dodani vrednosti vseh družb pridobila 0,2 strukturne točke in dosegla 18,0-odstotni delež. Družbe s področja trgovine so v letu 2005 z 82.966 zaposlenimi (17,5 % vseh zaposlenih v gospodarskih družbah slovenskega gospodarstva) in 17,3 % vseh sredstev ustvarile 35,0 % vseh čistih prihodkov od prodaje (leto prej 34,6 %) ter 25,2 % neto čistega dobička (leto prej 21,0 %).

Neto čisti dobiček obračunskega obdobja, ki so ga ustvarile trgovske družbe, je bil v letu 2005 kar za tretjino večji kakor leto prej. Na povečanje neto čistega dobička, ki je dosegel 109 mrd SIT, je vplivalo povečanje neto dobička iz poslovanja (za 16,6 % na 146,5 mrd SIT) in povečanje neto dobička zunaj rednega delovanja (za 20,2 % na 7,8 mrd SIT), zmanjšala pa se je tudi neto izguba na ravni financiranja (za 45,7 % na 13,8 mrd SIT). Poslovni prihodki so se v letu 2005 povečali za 9,9 %, pri čemer se je prodaja na tujih trgih povečala kar za 32,8 %²⁵. Poslovni odhodki so se povečali za 9,7 %, od tega stroški blaga, materiala in storitev za 10,8 %, stroški dela pa za 7,5 %. Na visoko rast neto čistega dobička obračunskega obdobja je predvsem vplivalo dobro poslovanje družb oddelka posredništvo in trgovina na debelo, razen z motornimi vozili (oddelek 51) ter družb oddelka 52 – trgovina na drobno, razen z motornimi gorivi; popravila izdelkov široke porabe.

V letu 2005 so trgovinske družbe izboljšale tudi produktivnost, donosnost in gospodarnost poslovanja. Bolj kakor vse gospodarske družbe skupaj so trgovske družbe povečale produktivnost dela, merjeno tako z dodano vrednostjo na zaposlenega (za 5,7 % glede na leto 2004) kakor s poslovnimi prihodki na zaposlenega (za 8,7 %). Ekonomičnost poslovanja se je v letu 2005 povečala na 1,031 in je bila najvišja po letu 2002. Daleč najvišja je bila v letu 2005 tudi donosnost sredstev (3,7 %) in prihodkov (2,2 %).

Družbe oddelka *posredništvo in trgovina na debelo, razen z motornimi vozili (oddelek 51)*, so v letu 2005 še okrepile delež dodane vrednosti v strukturi

V letu 2005 so trgovske družbe poslovale precej boljše kakor vse družbe skupaj

Močno so povečale neto čisti dobiček...

...izboljšala pa se je tudi produktivnost, donosnost in gospodarnost poslovanja

Slika 13: **Struktura dodane vrednosti in dodana vrednost na zaposlenega v gospodarskih družbah dejavnosti trgovine, popravil motornih vozil in izdelkov široke porabe v letu 2005**

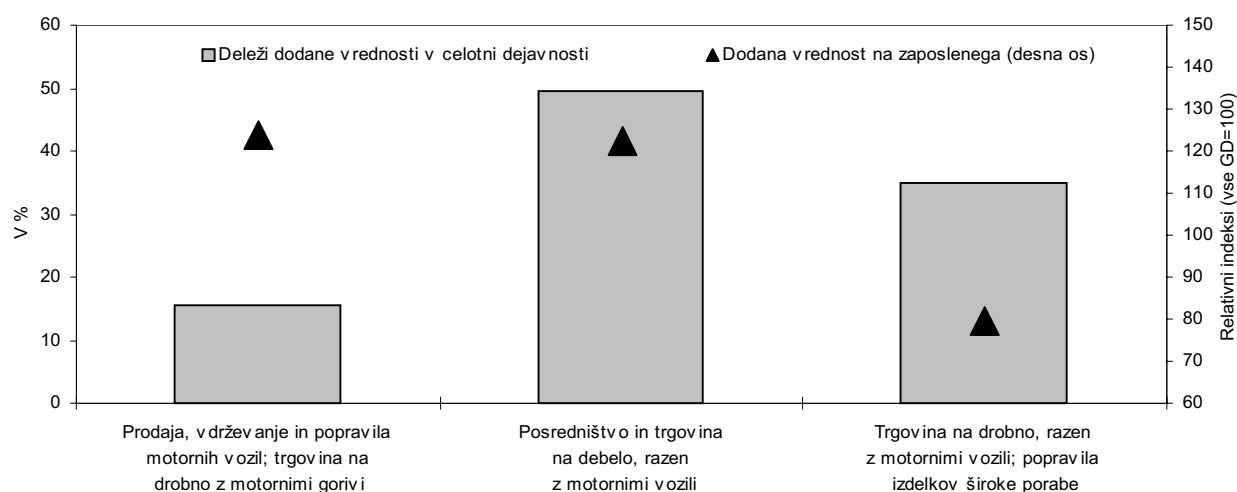

Vir podatkov: AJPES in lastni preračuni na podlagi podatkov AJPES (statistični podatki iz bilance stanja in izkaza poslovnega izida gospodarskih družb).

²⁵ Delež izvoza v čistih prihodkih iz prodaje se je zvišal za 2,1 odstotne točke na 12,2 %.

Družbe v trgovini na debelo so v letu 2005 poslovale uspešno...

... tudi zaradi povečane prodaje na tujem trgu

Družbe v trgovini na drobno so podvojile neto čisti dobiček...

...izboljšala se je tudi produktivnost dela

dejavnosti G, povečale so tudi produktivnost dela. V letu 2005 je v tem oddelku delovalo 64,7 % vseh gospodarskih družb celotne trgovinske dejavnosti, ki so zaposlovale 41,8 % vseh zaposlenih. Ustvarile so skoraj polovico (49,7 %) dodane vrednosti vseh trgovinskih družb, v primerjavi z letom prej pa se je njihov delež v dodani vrednosti trgovinskih družb povečal za 0,1 strukturne točke. Ob povečanju števila zaposlenih za 1,7 %, se je produktivnost dela v družbah oddelka 51, merjena z dodano vrednostjo na zaposlenega, povečala za 5,3 %; merjena s prihodki na zaposlenega pa za 7,7 %.

Gospodarske družbe, ki se ukvarjajo s posredništvom in trgovino na debelo, so v letu 2005 za četrtno povečale neto čisti dobiček. Visoka rast neto čistega dobička je bila v letu 2005 predvsem posledica povečanja neto dobička iz poslovanja (za 13,8 % oz. za 10,5 mrd SIT) ter zmanjšanja izgube iz financiranja (za 62,2 % oz. za 7,4 mrd SIT). Poslovni prihodki so se povečali za 9,5 %, predvsem zaradi povečane prodaje proizvodov, storitev, blaga in materiala na tujem trgu, kar bi že lahko bil rezultat preteklega investiranja (širjenja mrež) naših trgovskih družb v tujini. Poslovni odhodki so se povečali za 9,4 %, od tega stroški blaga, materiala in storitev za 10,0 %, stroški dela pa za 9,8 %. Finančni prihodki so se zaradi zmanjšanja prihodkov iz kratkoročnih in dolgoročnih terjatev zmanjšali za 6 mrd (17,2 %), še bolj pa so se zaradi manjših prevrednotovalnih finančnih odhodkov ter manjših finančnih odhodkov za obresti in odhodkov iz drugih obveznosti zmanjšali finančni odhodki (za 28,7 % oz. za 13,4 mrd SIT). Ob takšnih gibanjih so družbe oddelka 51 zaključile poslovno leto 2005 z neto čistim dobičkom v vrednosti 66,3 mrd SIT.

Po velikosti druga najpomembnejša trgovinska dejavnost je **trgovina na drobno, razen z motornimi gorivi, in popravila izdelkov široke porabe (oddelek 52)**. Gospodarske družbe, ki se ukvarjajo s trgovino na drobno, so v letu 2005 ustvarile 35,4 % dodane vrednosti gospodarskih družb trgovine, kar je za 0,5 strukturne točke več kakor leto pred tem. Ob enakem številu družb kakor v letu 2004 se je število zaposlenih zmanjšalo za 49 delavcev.

Družbe v trgovini na drobno so v letu 2005 podvojile neto čisti dobiček obračunskega obdobja. Tako močno izboljšanje poslovnih rezultatov je posledica povečanja neto dobička iz poslovanja (za 44,9 %) in višjega neto dobička iz izrednih dogodkov (za 24,0 %), prav tako pa se je v letu 2005 zmanjšala neto izguba iz financiranja (za 28,6 %). Glede na leto 2004 so se poslovni prihodki povečali za 5,6 %²⁶, poslovni odhodki pa za 4,6 %. Med poslovnimi odhodki so bili stroški blaga, materiala in storitev višji za 5,0 % (85-odstotni delež v poslovnih odhodkih), stroški dela pa za 3,2 % (11-odstotni delež).

Na izboljšanje poslovanja družb v trgovini na drobno kaže tudi izboljšana delovna stroškovnost in višja produktivnost dela. Družbe v trgovini na drobno so v letu 2005 izkazale višjo rast produktivnosti dela kakor vse trgovske družbe skupaj. Produktivnost dela, merjena z dodano vrednostjo na zaposlenega, je bila v letu 2005 višja za 8,5 % (trgovske družbe skupaj so zabeležile 5,7-odstotno rast, vse gospodarske družbe skupaj pa 4,4-odstotno rast). Izboljšala se je tudi delovna stroškovnost, saj se je delež stroškov dela v dodani vrednosti zmanjšal od 66,5 % v letu 2004 na 63,3 % v letu 2005.

V letu 2005 so družbe v trgovini na drobno, podobno kakor v predhodnih letih, povečevale investicijska vlaganja. Vrednost opredmetenih osnovnih

²⁶ Medtem ko so se čisti prihodki od prodaje na domačem trgu povečali za 5,5 %, so se čisti prihodki na tujem trgu povečali za 12,5 %. Posledično se je izvozna usmerjenost oddelka povečala od 2,0 % na 2,2 %.

sredstev v gradnji in izdelavi se je po visoki rasti v letu 2004 lani skoraj podvojila, prav tako se je za 60,5 % povečala vrednost zemljišč. Omenjene gradnje in nakupi so bili financirani s kapitalom (glede na leto 2004 se je povečal za 13,6 %), še bolj pa z najemanjem dolgoročnih kreditov²⁷. Delež dolga v virih sredstev se je tako povečal še za 0,5-odstotne točke na 63,6 %, delež dolgoročnih obveznosti pa še za 0,8-odstotne točke.

V letu 2005 so poslovne rezultate izboljšale tako nespecializirane kakor tudi druge specializirane prodajalne. Na poslovni izid celotnega oddelka trgovine na drobno najbolj vplivajo rezultati dveh dejavnosti: trgovine na drobno v nespecializiranih prodajalnah (52.1) ter trgovine na drobno v drugih specializiranih prodajalnah (52.4), v zadnjem času pa se krepi tudi vpliv družb v skupini 52.6 – trgovina na drobno zunaj prodajaln, kamor poleg trgovine na drobno po pošti spada tudi trgovina na drobno na tržnicah in stojnicah²⁸. Skupaj so nespecializirane in specializirane trgovine v letu 2005 ustvarile 92,9 % dodane vrednosti celotne trgovine na drobno (v letu 2004 pa 94,8 %). K skupnemu povečanju neto čistega dobička obračunskega obdobja družb v trgovini na drobno so družbe skupine 52.1 prispevale 46 %, družbe skupine 52.4 pa 35 %. Pri obeh skupinah je bil neto čisti dobiček v glavnem posledica izboljšane poslovanja v osnovni dejavnosti.

Gospodarske družbe, katerih glavna dejavnost je prodaja, vzdrževanje in popravila motornih vozil ter trgovina na drobno z motornimi gorivi (oddelek 50), so v letu 2005 še zmanjšale delež v dodani vrednosti vseh trgovinskih družb in povečale zaposlenost. Ustvarile so 14,9 % dodane vrednosti (leto prej 15,5 %) in zaposlovale 12,4 % vseh zaposlenih v gospodarskih družbah dejavnosti trgovine. Število zaposlenih se je v letu 2005 glede na leto pred tem povečalo za 3,7 %.

Najpomembnejši skupini tega oddelka sta trgovina z motornimi vozili (skupina 50.1) in trgovina na drobno z motornimi gorivi (skupina 50.5). Obe dejavnosti sta skupaj v letu 2004 ustvarili 75,5 % celotne dodane vrednosti oddelka in zaposlovali 62,4 % vseh zaposlenih oddelka 50. Pri tem so samo družbe, ki se ukvarjajo s trgovino z motornimi vozili, ustvarile 47,0 % (leto prej 46,6 %) dodane vrednosti in zaposlovale 50,6 % vseh zaposlenih oddelka prodaje, vzdrževanja in popravila motornih vozil.

Poslovanje družb v prodaji z motornimi vozili (50.1) se je v letu 2005 poslabšalo že drugo leto zapored. Neto čisti dobiček obračunskega obdobja se je zmanjšal za 2,6 %, in sicer predvsem zaradi slabšega poslovanja v osnovni dejavnosti. Neto dobiček iz poslovanja je bil za 4,8 % nižji kakor v letu 2004. Poslovni prihodki so se povečali za 4,2 %, od prodaje na domačem trgu za 1,2 %, od prodaje na tujem trgu pa za 31,4 %. Slabšo prodajo motornih vozil na domačem trgu v letu 2005 potrjujejo tudi podatki Direktorata za upravne notranje zadeve, po katerih se je število prvič registriranih novih osebnih avtomobilov glede na leto 2004 zmanjšalo za 4,9 %. Ob 4,7-odstotnem povečanju nabavne vrednosti prodanega blaga in materiala (85,5-odstotni delež v poslovnih odhodkih) ter 12-odstotni rasti stroškov dela, so se poslovni odhodki povečali za 4,4 %. Dodana vrednost družb, ki prodajajo motorna vozila, se je tako v letu 2005 povečala za 3,7 %.

Tudi v letu 2005 so družbe v trgovini na drobno veliko investirale

Neto čisti dobiček trgovin z motornimi vozili se je še zmanjšal

²⁷ Dolgoročne finančne in poslovne obveznosti družb v trgovini na drobno so se po 31,4-odstotni rasti v letu 2004 v letu 2005 povečale še za 19,5 %.

²⁸ Delež dodane vrednosti družb skupine 52.6 v dodani vrednosti celotne trgovine na drobno se je iz 2,4 % v letu 2004 povečal na 3,9 % v letu 2005.

Družbe v trgovini na drobno z motornimi gorivi so še izboljšale neto poslovni izid

Družbe skupine trgovina na drobno z motornimi gorivi (50.5) so v letu 2005 ponovno precej izboljšale neto poslovni rezultat. Ustvarile so neto čisti dobiček obračunskega obdobja v višini 10 mrd SIT, ki je bil za 32,5 % večji kakor v letu 2004²⁹. Pri tem je bil neto dobiček iz poslovanja višji za 1,7 %, neto dobiček iz financiranja pa za 65,9 %³⁰. Poslovni odhodki so se v primerjavi z letom 2004 povečali za 32,5 %. Najbolj so se povečali stroški blaga, materiala in storitev (za 34,5 %), in sicer predvsem zaradi višje nabavne vrednosti prodanega blaga in materiala³¹, ki je bila posledica povečane nabavne vrednosti goriva zaradi višjih cen nafte v letu 2005. Poslovni prihodki so se v letu 2005 glede na leto 2004 povečali za 32,0 %. Na povečanje poslovnih prihodkov je ob višjih cenah motornih bencinov vplivala tudi povečana prodaja nenaftnega blaga³². Stroški dela so se po zniževanju v zadnjih letih v letu 2005 povečali (za 5,1 %), čeprav se je število zaposlenih še zmanjšalo (za 9,0 % glede na leto 2004)³³. Ob zmanjšanju števila zaposlenih in ob 0,9-odstotni rasti dodane vrednosti se je v letu 2005 za 10,9 % povečala produktivnost dela, merjena z dodano vrednostjo na zaposlenega. Ob povečanju stroškov dela na zaposlenega za 15,6 % se je poslabšala stroškovna učinkovitost, merjena z deležem stroškov dela v dodani vrednosti.

²⁹ Neto čisti dobiček se je v letu 2004 glede na leto 2003 povečal za 35,6 %.

³⁰ Finančni prihodki so se zaradi povečanja finančnih prihodkov iz kratkoročnih terjatev povečali za 45,0 %, finančni odhodki pa ob povečanju odhodkov za obresti in iz drugih obveznosti za 39,5 %.

³¹ Nabavna vrednost prodanega blaga in materiala je v letu 2005 zavzemala 90,9 % celotnih stroškov blaga, materiala in storitev.

³² Vrednost prodaje nenaftnega blaga skupine Petrol je bila v letu 2005 za 11,0 % višja od tiste iz leta 2004 (povzetek poslovnega poročila za leto 2005, 2006).

³³ Znižanje števila zaposlenih je bilo v preteklih letih povezano s prezaposlovanjem iz matičnih družb na franšizne bencinske servise in v odvisne družbe, ki so pogosto bodisi registrirane v drugih dejavnostih bodisi delujejo v drugi pravnoorganizacijski obliki.

9 Gostinstvo

Gospodarske družbe s področja dejavnosti gostinstva so leto 2005 že drugo leto zapored zaključile z neto čisto izgubo, ki pa je bila nižja kakor leto prej. Za dejavnost hotelov in podobnih obratov je bilo v letu 2005 značilno povečano investiranje in zmanjšanje neto čiste izgube predvsem kot posledica zmanjšanja prevrednotovanja sredstev iz leta 2004. Z neto čisto izgubo so v letu 2005 poslovale tudi družbe, ki se ukvarjajo s točenjem pijač in napitkov, ter družbe iz dejavnosti domov, kampov in drugih nastanitvenih obratov. Pozitivno in boljše kakor v predhodnem letu pa so lani poslovali prehrambeni gostinski obrati in družbe, ki se ukvarjajo s pripravo in strežbo hrane.

Gospodarske družbe, ki se ukvarjajo z **gostinstvom (področje dejavnosti H)**, so v letu 2005 predstavljale 4 % družb slovenskega gospodarstva, zaposleni v njih 3 % vseh zaposlenih, ustvarili pa so 2 % dodane vrednosti vseh družb.

Tabela 10: Izbrani kazalci poslovanja gospodarskih družb v gostinstvu

	2002	2003	2004	2005
Število gospodarskih družb	1.409	1.549	1.760	1.853
Število zaposlenih	12.776	12.842	13.440	14.364
Neto ¹ čisti dobiček/izguba obračunskega obdobja, v mio SIT	132	3.151	-2.469	-692
VELIKOST PODJETJA				
Sredstva/podjetje, v mio SIT	189,4	188,1	186,8	186,9
Število zaposlenih/podjetje	9,1	8,3	7,6	7,8
OPREMLJENOST DELA S SREDSTVI				
Povprečna sredstva/zaposlenega, v 000 SIT	19.766	21.749	22.728	23.551
GOSPODARNOST				
Gospodarnost poslovanja	1,025	1,042	1,010	1,027
DONOSNOST				
Donosnost sredstev, v %	0,1	1,1	-0,8	-0,2
Donosnost prihodkov, v %	0,1	2,2	-1,5	-0,4
PRODUKTIVNOST				
Produktivnost dela, v 000 SIT	9.679	10.591	11.830	11.480
Dodana vrednost/zaposlenega, v 000 SIT	4.197	4.464	4.679	4.771
DELOVNA STROŠKOVNOST				
Stroški dela/zaposlenega, v 000 SIT	2.837	3.031	3.241	3.420
Delež stroškov dela v dodani vrednosti, v %	67,6	67,9	69,3	71,7
FINANCIRANJE IN PLAČILNA SPOSOBNOST				
Delež dolga v virih sredstev, v %	39,6	41,4	45,8	46,8
Delež kratkoročnih obveznostih v virih sredstev, v %	20,9	20,7	21,4	22,3
Kapitalska pokritost stalnih sredstev, v %	72,9	70,4	63,4	62,7
Dolgoročna pokritost dolgoročnih sredstev in zalog, v %	93,7	92,7	89,8	89,2
IZVOZNA USMERJENOST				
Delež čistih prihodkov od prodaje na tujem trgu v celotnih čistih prihodkih od prodaje, v %	9,4	8,9	8,1	7,4
STRUKTURA SREDSTEV				
Delež stalnih sredstev v sredstvih, v %	82,9	83,2	85,4	84,9
Delež proizvodnih strojev in naprav ter druge opreme in naprav v stalnih sredstvih	8,7	8,5	7,8	8,7

Vir: AJPES in lastni preračuni na podlagi podatkov AJPES (statistični podatki iz bilance stanja in izkaza poslovnega izida gospodarskih družb).

Opomba: ¹ Razlika med čistim dobičkom in izgubo obračunskega obdobja.

Gostinske družbe so v letu 2005 poslovale z nižjo izgubo

V letu 2005 je v dejavnosti gostinstva delovalo 1.853 (93 več kakor v letu 2004) gospodarskih družb, ki so ustvarile 68,5 mrd SIT dodane vrednosti, kar je bilo za 9,0 % več kakor leto prej. Število zaposlenih v gostinskih družbah se je v letu 2005 povečalo za 6,9 % na 14.364.

V letu 2005 so gostinske družbe znižale neto čisto izgubo obračunskega obdobja. Gostinske družbe so v letu 2005 poslovale boljše kakor leto prej, vendar so še vedno dosegle neto čisto izgubo (gl. tabelo 11). Na izboljšanje je vplivalo povečanje dobička iz poslovanja (iz 1,6 mrd SIT v letu 2004 na 4,3 mrd v letu 2005) in izboljšanje poslovnih rezultatov zunaj rednega delovanja, neto izguba od financiranja pa se je še povečala (za 2 mrd SIT). Poslovni prihodki so se v letu 2005 povečali za 3,7 %, predvsem zaradi višje prodaje proizvodov in storitev na domačem trgu (za 5,5 %), rast prodaje v tujini pa je bila nižja za 3,8 %³⁴. Poslovni odhodki so se povečali le za 2,0 %, od tega stroški blaga, materiala in storitev za 0,7 %, stroški dela pa za 12,8 %. Odpisi vrednosti, ki so se v letu 2004 močno povečali, so v letu 2005 padli za 14,9 %³⁵. Ob teh gibanjih se je ekonomičnost poslovanja zvišala od 1,010 na 1,027.

Tabela 11: Neto¹ čisti poslovni rezultat v gostinstvu v mio SIT

		2002	2003	2004	2005
H	Gostinstvo	132	3.151	-2.469	-692
55.1	Dejavnost hotelov in podobnih obratov	879	2.737	-2.281	-741
55.2	Dejavnost domov, kampov in drugih nastanitvenih obratov	62	54	-113	-131
55.3	Dejavnost prehrabnenih gostinskih obratov	-1.169	114	84	162
55.4	Točenje pijač in napitkov	452	283	-198	-100
55.5	Dejavnost menz ter priprava in dostava hrane (catering)	-92	-37	39	118

Vir: Lastni izračuni na podlagi podatkov AJ PES (statistični podatki iz bilance stanja in izkaza poslovnega izida gospodarskih družb).

Opomba: ¹ Razlika med čistim dobičkom in čisto izgubo obračunskega obdobja.

Poslabšali sta se produktivnost dela in delovna stroškovnost

Ob povišanju zaposlenosti sta se produktivnost dela in delovna stroškovnost poslabšali. Ob relativno visokem povečanju zaposlenosti (zaposlenost se je lani povečala že sedmo leto zapored) ter manjšem povečanju poslovnih prihodkov se je produktivnost dela, merjena s poslovnimi prihodki na zaposlenega, celo znižala za 3,0 %, merjena z dodano vrednostjo na zaposlenega pa se je povečala le za 2,0 % (v povprečni gospodarski družbi za 4,4 %). Ob relativno visokem povečanju stroškov dela na zaposlenega se je stroškovna učinkovitost gostinskih družb v letu 2005 poslabšala. Delež stroškov dela v poslovnih prihodkih se je povečal od 27,4 % na 29,8 %, v dodani vrednosti pa za 2,4 odstotne točke na 71,7 %.

Področje dejavnosti gostinstva združuje pet skupin (gl. tabelo 11), od katerih sta po obsegu pomembni zlasti dve: največja je dejavnost hotelov in podobnih obratov, naslednja pa je dejavnost prehrabnenih gostinskih obratov. Obe skupini skupaj sta v letu 2005 ustvarili kar 86,9 % celotne dodane vrednosti gospodarskih družb s področja gostinstva in zaposlovali 81,9 % zaposlenih. V največji, to je v dejavnosti hotelov in podobnih obratov (skupina 55.1), so v letu 2005 ustvarili 61,0 % dodane vrednosti gospodarskih družb s področja gostinstva in zaposlovali slabo polovico vseh zaposlenih v gostinskih gospodarskih družbah. V povprečju je bilo v eni družbi zaposlenih 34 delavcev (v vseh gostinskih družbah v povprečju 8 delavcev, v vseh gospodarskih družbah pa 11 delavcev).

³⁴ Delež čistih prihodkov od prodaje na tujih trgih v vseh prihodkih se je tako v letu 2005 znižal še za 0,7 odstotne točke na 7,4 %.

³⁵ Od tega so se prevrednotovalni poslovni odhodki pri neopredmetenih dolgoročnih sredstvih in opredmetenih osnovnih sredstvih, ki so se v letu 2004 povečali kar za 201,7 %, v letu pa 2005 znižali za 87,0 %.

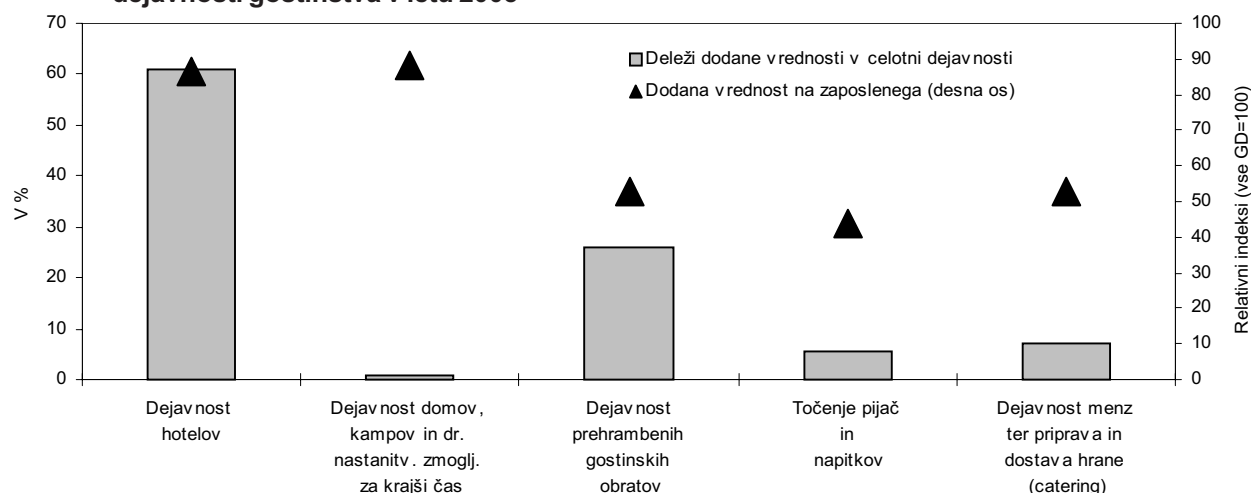
Slika 14: **Struktura dodane vrednosti in dodana vrednost na zaposlenega v gospodarskih družbah dejavnosti gostinstva v letu 2005**

Vir: AJPES in lastni preračuni na podlagi podatkov AJPES (statistični podatki iz bilance stanja in izkaza poslovnega izida gospodarskih družb).

Družbe iz dejavnosti hotelov in podobnih obratov (skupina 55.1) so leto 2005 zaključile z neto čisto izgubo, ki pa je bila za 67,5 % nižja kakor leta 2004. Na izboljšano poslovanje hotelov in podobnih obratov je vplivalo povečanje neto dobička iz poslovanja, ki je bil glede na leto 2004 višji kar za 287,2 %, kar pa je bila bolj posledica nizkega neto dobička iz poslovanja v letu 2004 kakor izjemnega poslovanja v letu 2005. V letu 2004 so namreč hoteli in podobni obrati za polovico povečali odpise vrednosti³⁶, tako da so se poslovni odhodki glede na leto 2003 povečali za 20,0 %. Ob povečanju poslovnih prihodkov za 13,6 % je bil neto čisti dobiček iz poslovanja v letu 2004 enak 865 mio SIT in je bil za 3,5 mrd SIT nižji kakor v letu 2003. V letu 2005 so se poslovni odhodki glede na leto 2004 povečali »le« za 4,4 % (v primerjavi z letom 2003 za 25,3 %), od tega stroški blaga, materiala in storitev za 8,8 % (stroški porabljenega materiala so se celo znižali za 18,2 %), stroški dela za 13,5 %, odpisi vrednosti pa so se zaradi zgoraj opisanih dejavnikov v letu 2005 glede na leto prej zmanjšali za 20,3 %. Poslovni prihodki so se v letu 2005 povečali za 7,6 %³⁷, tako da se je ekonomičnost poslovanja od 1,011 v letu 2004 popravila na 1,042 v letu 2005. Neto dobiček iz poslovanja je bil ob takšnih gibanjih za 2,5 mrd SIT višji kakor leto prej in je znašal 3,4 mrd SIT. Presežek odhodkov nad prihodki od financiranja je bil za več kakor polovico večji kakor v letu 2004 (za 1,5 mrd SIT), presežek prihodkov nad odhodki iz izrednih dogodkov pa za 186,7 %. Hoteli in podobni obrati so tako leto 2005 zaključili z neto čisto izgubo obračunskega obdobja v višini 741 mio SIT (leto prej 2,3 mrd SIT).

Vrednost stalnih sredstev hotelov in podobnih obratov se je v letu 2005 povečala le za 3,0 %, kar je rezultat močnega povečanja vrednosti osnovnih sredstev in na izrazitega upada dolgoročnih finančnih naložb. Dolgoročne finančne naložbe³⁸, ki so se v letu 2004 močno povečale (za 120,1 %), so se v letu 2005 zmanjšale kar za 16,3 mrd SIT. Na drugi strani se je v letu 2005 vrednost opredmetenih osnovnih sredstev povečala za 12,2 % oz. 23 mrd SIT. Med njimi se je najbolj povzpela vrednost opredmetenih osnovnih sredstev v gradnji in izdelavi ter zgradbah (vsaka od postavk za 10 mrd SIT). Sklepamo, da gre večinoma za

Manjša neto čista izguba hotelov in podobnih obratov je bila posledica povečanja neto dobička iz poslovanja

Spremenila se je sestava stalnih sredstev hotelov in podobnih obratov

³⁶ Od tega so se prevrednoteni poslovni odhodki pri neopredmetenih dolgoročnih sredstvih in opredmetenih osnovnih sredstvih povečali kar za 614,9 %.

³⁷ Po podatkih SURS-a se je število prenočitev v hotelih v letu 2005 glede na leto prej povečalo za 0,5 %.

³⁸ To so: naložbe v kapital drugih podjetij, v lastne delnice in v lastne deleže, naložbe v premičnine in nepremičnine, ki se ne uporabljajo za opravljanje lastne dejavnosti ter naložbe v finančne dolgove drugih podjetij, ki jih družba namerava posedovati dlje kot eno leto.

**Prehrambeni
gostinski obrati
so v letu 2005
močno
izboljšali svoje
poslovanje**

**V družbah, ki
se ukvarjajo s
točenjem
pijač, se je
neto dobiček
iz poslovanja
zmanjšal,
znižala se je
tudi
ustvarjena
dodana
vrednost in
produktivnost**

investicije, sofinancirane iz sredstev strukturnih skladov za razvojne projekte s področja turizma³⁹.

Družbe dejavnosti prehrambenih gostinskih obratov (skupina 55.3) so v letu 2005 podvojile neto čisti dobiček obračunskega obdobja, pri čemer se je povečalo tudi število družb in število zaposlenih v tej dejavnosti. Prehrambeni gostinski obrati, ki so organizirani kot gospodarske družbe, so v letu 2005 dosegli neto čisti dobiček, ki je bil v glavnem posledica boljšega poslovanja v osnovni dejavnosti. Neto dobiček iz poslovanja je bil v letu 2005 za 82,0 % (za 294 mio SIT) višji kakor leto prej. Poslovni prihodki so se povečali za 13,5 %, poslovni odhodki pa za 13,0 %. Ob povečanju presežka odhodkov nad prihodki od financiranja za 163,8 % (za 356 mio SIT) ter povečanju neto dobička od izrednih dogodkov za 98,9 % (za 171 mio SIT) so prehrambeni gostinski obrati v letu 2005 dosegli neto čisti dobiček v višini 652 mio SIT. Izboljšanje poslovnega rezultata skupine lahko povežemo tudi z višjim številom prehrambenih družb (za 8,7 %) in zaposlenih (8,4 %) v tem letu. Skupaj so ustvarili tudi za 15,4 % več dodane vrednosti, relativno visoko pa je bilo tudi 6,4-odstotno povišanje dodane vrednosti na zaposlenega (v vseh gostinskih družbah skupaj za 2,0 %).

Gospodarske družbe skupine točenje pijač (skupina 55.4) so v letu 2005 prepolovile neto čisto izgubo iz leta 2004, kar je bilo v glavnem posledica izrednega poslovanja. Ob povečanju števila družb, ki točijo pijače, za 1,5 % in povečanju števila zaposlenih za 9,9 %, so se poslovni prihodki skupine zmanjšali kar za 31,7 %, poslovni odhodki pa za 31,1 %. Gibanje odhodkov iz poslovanja so lani najbolj zaznamovale spremembe pri stroških porabljenega materiala in stroških dela. Po visoki rasti stroškov porabljenega materiala v letu 2004 (178,3-odstotna rast), se je njihova rast v letu 2005 umirila, tako da so dosegli samo 40 % vrednosti iz leta 2004. V nasprotni smeri so na poslovne odhodke delovali stroški dela, ki so se ob rasti števila zaposlenih (za 9,9 %) povečali za 7,4 %. Ob takšnih gibanjih je bil neto čisti dobiček iz poslovanja v letu 2005 za 88,0 % oz. za 194 mio SIT nižji kakor v predhodnem letu. Presežek odhodkov nad prihodki od financiranja se je v letu 2005 še povečal (za 57,3 %) in dosegel 142 mio SIT. Zaradi zmanjšanja izrednih odhodkov za 69,3 %, ki je bilo posledica nižjih izrednih odhodkov za kritje izgub iz prejšnjih obdobj (za 139 mio SIT), in ob povečanju izrednih prihodkov za 4,4 %, je presežek prihodkov nad odhodki od izrednih dogodkov znašal 83 mio SIT (v letu prej izguba v vrednosti 78 mio SIT). Slabše poslovanje skupine družb, ki se ukvarjajo s točenjem pijač, se je odrazilo na znižanju ustvarjene dodane vrednosti (za 3,7 %) in produktivnosti dela, merjeni tako z dodano vrednostjo na zaposlenega (za 12,3 %) kakor s poslovnimi prihodki na zaposlenega (za 37,8 %).

Družbe z dejavnostjo menze ter priprava in dostava hrane (skupina 55.5), so v letu 2005 potrojile neto čisti dobiček obračunskega obdobja. V letu 2005 je skupina ustvarila 7,0 % dodane vrednosti in zaposlovala 9,1 % zaposlenih gospodarskih družb gostinstva. Neto čisti dobiček obračunskega obdobja v višini 118 mio SIT je bil posledica izboljšanja poslovanja v osnovni dejavnosti. Poslovni prihodki so se povečali za 4,8 %, poslovni odhodki pa za 4,3 %. Število zaposlenih se je v letu 2005 povečalo (za 6,1 %). Produktivnost dela, merjena z dodano vrednostjo na zaposlenega, je bila višja za 3,3 %, stroški dela na zaposlenega pa za 1,8 %, tako da se je izboljšala stroškovna učinkovitost, merjena z deležem stroškov dela v dodani vrednosti (s 87,6 % v letu 2004 na 86,4 % v letu 2005).

³⁹ V letu 2004 in 2005 so bila iz sredstev Evropskega sklada za regionalni razvoj, ki so namenjena tudi razvoju turizma, slovenskim podjetjem odobrena sredstva v višini 8,1 mrd SIT, skupna vrednost investicij pa je znašala 29,4 mrd SIT (gl. tudi Bednaš, 2005).

10 Promet, skladiščenje in zveze

Po negativnem rezultatu v letu 2002 se je poslovna uspešnost gospodarskih družb prometa, skladiščenja in zvez v naslednjih letih močno izboljševala (gl. tabela 12). Lani so sicer ponovno večjo izgubo zabeležili na železnici, v mestnem potniškem prometu in v zračnem prometu. Na drugi strani pa se je močno izboljšalo že prej zelo dobro poslovanje telekomunikacijske dejavnosti, znatno pa se je popravil tudi poslovni izid poštne dejavnosti, dejavnosti turističnih agencij, prekladalne dejavnosti, pomorskega prometa in medkrajevnega potniškega prometa.

Dejavnost **prometa, skladiščenja in zvez (področje dejavnosti I)** ustvari že dobro desetino dodane vrednosti vseh gospodarskih družb. Letna poročila je v letu 2005 Agenciji RS za javnopravne evidence oddalo 2.320 gospodarskih družb s področja prometa, skladiščenja in zvez. 38.886 zaposlenih v tej dejavnosti je

Dejavnost prometa, skladiščenja in zvez ustvari več kakor desetino dodane vrednosti vseh gospodarskih družb

Tabela 12: Izbrani kazalci poslovanja gospodarskih družb v dejavnosti prometa, skladiščenja in zvez

	2002	2003	2004	2005
Število gospodarskih družb	1.953	2.071	2.200	2.320
Število zaposlenih	38.785	38.090	37.680	38.886
Neto ¹ čisti dobiček/izguba obračunskega obdobja, v mio SIT	-6.952	19.596	28.448	36.612
VELIKOST PODJETJA				
Sredstva/podjetje, v mio SIT	664	572	609	610
Število zaposlenih/podjetje	19,9	18,4	17,1	16,8
OPREMLJENOST DELA S SREDSTVI				
Povprečna sredstva/zaposlenega, v 000 SIT	32.565	32.523	33.480	35.229
GOSPODARNOST				
Gospodarnost poslovanja	1,005	1,047	1,048	1,058
DONOSNOST				
Donosnost sredstev, v %	-0,6	1,6	2,3	2,7
Donosnost prihodkov, v %	-0,9	2,4	3,2	3,6
PRODUKTIVNOST				
Produktivnost dela, v 000 SIT	17.925	20.315	23.146	25.182
Dodana vrednost/zaposlenega, v 000 SIT	6.840	7.868	8.555	8.975
DELOVNA STROŠKOVNOST				
Stroški dela/zaposlenega, v 000 SIT	4.165	4.535	4.835	5.041
Delež stroškov dela v dodani vrednosti, v %	60,9	57,6	56,5	56,2
FINANCIRANJE IN PLAČILNA SPOSOBNOST				
Delež dolga v virih sredstev, v %	56,0	47,8	48,6	48,5
Delež kratkoročnih obveznosti v virih sredstev, v %	19,9	23,9	21,6	21,5
Kapitalska pokritost stalnih sredstev, v %	54,7	67,1	67,0	68,1
Dolgoročna pokritost dolgoročnih sredstev in zalog, v %	82,5	77,8	78,1	78,3
IZVOZNA USMERJENOST				
Delež čistih prihodkov od prodaje na tujem trgu v celotnih čistih prihodkih od prodaje, v %	27,1	26,5	27,7	27,8
STRUKTURA SREDSTEV				
Delež stalnih sredstev v sredstvih, v %	80,5	77,8	76,8	75,6
Delež proizvodnih strojev in naprav ter druge opreme in naprav v stalnih sredstvih	27,4	30,0	27,2	26,7

Vir: AJPES in lastni preračuni na podlagi podatkov AJPES (statistični podatki iz bilance stanja in izkaza poslovnega izida gospodarskih družb).

Opomba: ¹ Razlika med čistim dobičkom in izgubo obračunskega obdobja.

gospodarilo s 1.414 mrd SIT sredstev (povečanje za 5,7 % glede na leto 2004) in ustvarilo 979 mrd SIT poslovnih prihodkov (povečanje za 12,3 %). Dodana vrednost dejavnosti je znašala 349 mrd SIT (od tega stroški dela 196 mrd SIT) in se je v primerjavi z letom 2004 povečala za 8,3 %. Zaposlenost je od leta 1998 do leta 2002 naraščala, v naslednjih dveh letih se je rahlo zniževala, lani pa se je relativno močno povečala, za 3,2 %. Tako je bila dosežena najvišja zaposlenost v zadnjih letih.

Poslovanje v dejavnosti prometa, skladiščenja in zvez je bilo v letu 2005 najboljše v zadnjem desetletju. V letu 2005 je neto čisti dobiček obračunskega obdobja dosegel 36.612 mio SIT, kar je bilo nominalno za 28,7 % več kakor v letu 2004. Donosnost na sredstva in donosnost prihodkov sta bili z 2,7 % in 3,6 % nekoliko višji kakor pri gospodarskih družbah vseh dejavnosti. Dobiček iz poslovanja je bil višji od čistega dobička obračunskega obdobja in je znašal 53.676 mio SIT, precejšen je bil tudi negativni saldo finančnih prihodkov in odhodkov - v višini 6.870 mio SIT (zlasti na železnici in v telekomunikacijah). Vsi davki so znašali 14.904 mio SIT. Dejavnost prometa, skladiščenja in zvez je zelo raznovrstna in vključuje različno uspešne družbe. Tako so gospodarske družbe s pozitivnim poslovanjem v letu 2005 dosegle 61.394 mio SIT neto čistega dobička, tiste, ki so poslovale negativno, pa 24.782 mio SIT neto čiste izgube.

Slika 15: **Struktura dodane vrednosti in dodana vrednost na zaposlenega v gospodarskih družbah dejavnosti prometa, skladiščenja in zvez v letu 2005**

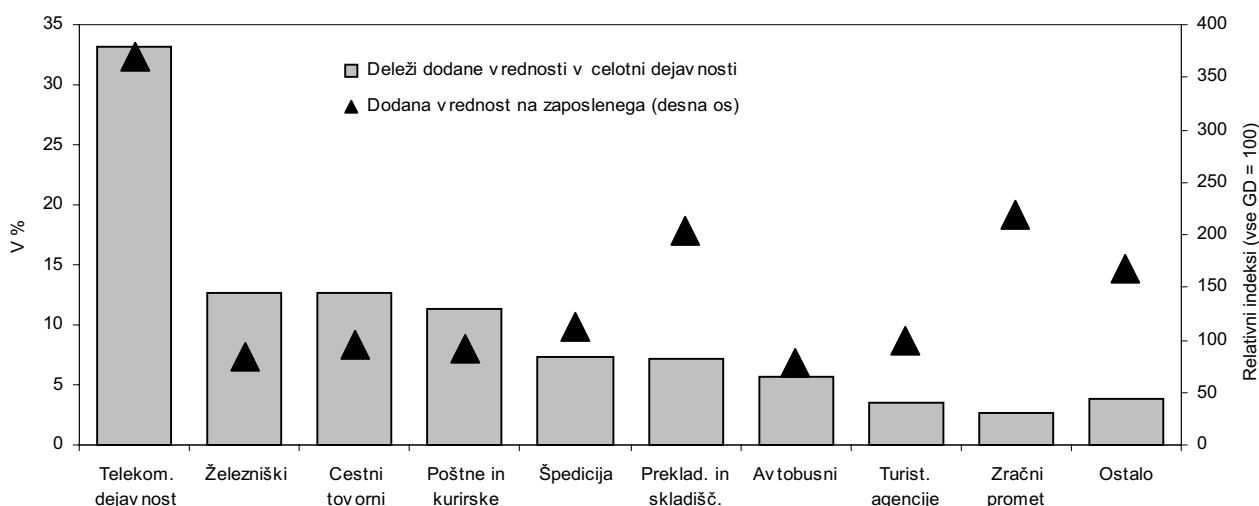

Vir: Lastni preračuni na podlagi podatkov AJPES (statistični podatki iz bilance stanja in izkaza poslovnega izida gospodarskih družb).

Kopenski promet je po številu družb in zaposlenih najpomembnejša dejavnost v okviru prometa

Oddelek kopenski promet, cevovodni transport (oddelek 60), ki je po številu gospodarskih družb in zaposlenih najpomembnejša dejavnost v okviru prometa, skladiščenja in zvez, je imel lani bistveno slabše poslovne rezultate. V dejavnosti je poslovalo 1.300 gospodarskih družb (56 % vseh družb v dejavnosti I) z 18.962 zaposlenimi (49 % vseh zaposlenih v dejavnosti I; 3,6 % več kakor prejšnje leto), ki so ustvarili 110 mrd SIT dodane vrednosti, kar je 31 % dodane vrednosti dejavnosti. Celotni kopenski promet je v letu 2004 izkazal 5.751 mio SIT neto čistega dobička obračunskega obdobja, v letu 2005 pa le še 1.392 mio SIT, kar pomeni znižanje za tri četrtine. V okviru oddelka kopenski promet, cevovodni transport sta po številu zaposlenih (7.964 in 6.948 v letu 2005) najpomembnejši dejavnosti železniški promet in cestni tovorni promet.

Po sicer skromnem, a pozitivnem poslovnem rezultatu v letu 2004 so v železniškem prometu (60.1) lani spet poslovali s precejšno izgubo. Ta je znašala

4.740 mio SIT, v primerjavi z neto čistim dobičkom, ki je v letu 2004 dosegel 414 mio SIT. Lanska neto izguba iz poslovanja ni bila tako velika (1.349 mio SIT) kakor neto izguba iz financiranja (3.364 mio SIT). Ti podatki kažejo, da sanacija in prestrukturiranje slovenske železniške dejavnosti še nista uspešno zaključeni. Lani se je število zaposlenih na železnici znižalo za nadaljnjih 100, ali za 1,2 %, produktivnost dela, merjena kot dodana vrednost na zaposlenega, pa se je povišala za 3,1 %. Stroški dela so se v letu 2005 zvišali za 7,3 % in so znašali 93 % ustvarjene dodane vrednosti. Železnica je v letu 2005 dobila 29.296 mio SIT subvencij (7,1 % več kakor leto prej). Obseg prevozov potnikov in blaga po železnici se je v letu 2005 sicer nekoliko povečal, ustrezno za 1,7 % in 3,3 % (Transport, 2006). Delež dolga v virih sredstev se je v letu 2005 spet nekoliko povišal, na 83,5 % (v letu 2004 80,2 %, v letu 2002 pa kar 98,8 %). Ponovno večje zadolževanje na železnici se kaže tudi v znižanju deleža kapitala v stalnih sredstvih, saj se je le-ta s 26,4 % v letu 2004 znižal na 20,5 % v letu 2005. Na železnici so v letu 2004 52,9 % celotnih čistih prihodkov od prodaje realizirali na tujem trgu, lani pa le še 40,5 %.

V cestnem tovornem prometu (60.240) so lani poslovali malo slabše kakor v letu 2004, precej pa so povečali zaposlenost. V letu 2005 je v tej dejavnosti poslovalo 1.144 gospodarskih družb, število zaposlenih pa se je v letu dni povečalo za 614 - na 6.948 (v zadnjih štirih letih za 47,6 %). Uspešnost poslovanja v cestnem tovornem prometu se je s 5.341 mio SIT neto čistega dobička obračunskega obdobja glede na leto prej nominalno znižala za 4,2 %, ustvarjena dodana vrednost pa se je povišala za 14,1 %. Fizični obseg cestnih prevozov blaga, ki zajema ves vrste prevoznikov, tudi samostojne podjetnike posameznike, merjeno v tonskih kilometrih, se je lani po podatkih SURS povišal kar za 22,5 % (Transport, 2006).

Dejavnosti mestnega in medkrajevnega avtobusnega prometa sta lani poslovali različno uspešno. V medkrajevem cestnem potniškem prometu (60.212) je 2.703 zaposlenih ustvarilo 895 mio SIT neto čistega dobička (leto prej 421 mio SIT neto čiste izgube), v mestnem in primestnem cestnem potniškem prometu (60.211) pa je bilo 996 zaposlenih, negativni poslovni izid pa je dosegel 465 mio SIT (leto prej še 41 mio SIT neto čistega dobička). Pri javnih avtobusnih prevozih je del dejavnosti pokrit s ceno storitev, del pa s subvencijami (državnimi in lokalnimi). Medtem ko so se v mestnem prometu subvencije nekoliko znižale in so dosegle 1.429 mio SIT, so se v medkrajevem povečale za več kakor polovico, na 2.761 mio SIT. Lani se je fizični obseg prevozov potnikov v medkrajevem prometu znižal za 13,4 % (predlani za 13,1 %), v mestnem potniškem prometu pa so prepeljali za 3,0 % manj potnikov (predlani za 1,9 % več) (Transport, 2006). V okviru kopenskega prometa je treba omeniti vsaj še *dejavnost žičnic in vlečnic (60.213)*, kjer so po relativno ugodni smučarski sezoni z obilico snega v letu 2005 spet imeli večji dobiček v višini 225 mio SIT (v letu 2004 le 12 mio SIT dobička).

Oddelek vodnega prometa (oddelek 61) je v okviru prometa, skladiščenja in zvez zelo majhna dejavnost, lani pa so zaradi konjunktura v panogi dosegli zelo ugoden poslovni rezultat. Po kazalcih velikosti (število družb in zaposlenih, sredstva, poslovni prihodki in odhodki ter dodana vrednost) večkrat ne dosega niti enoodstotnega deleža v celotni dejavnosti prometa. V letu 2005 je 25 gospodarskih družb te dejavnosti s 178 zaposlenimi ustvarilo 2.325 mio SIT dodane vrednosti (za 26,8 % več kakor v letu 2004), kar je 0,7 % celotne ustvarjene dodane vrednosti v prometu, skladiščenju in zvezah. Gospodarske družbe vodnega prometa so v letu 2005 zabeležile 1.545 mio SIT neto čistega dobička obračunskega obdobja, ali šestinpolkrat več kakor leto prej. Tudi količinsko se je obseg pomorskih blagovnih prevozov, merjen v tonskih kilometrih, lani precej povečal - za 41,7 % (Transport, 2006).

V letu 2005 je imel železniški promet spet visoko izgubo

V mestnem potniškem prometu se je poslovni rezultat močno poslabšal, v medkrajevem potniškem prometu pa izboljšal

Prekladalna dejavnost je bila v okviru oddelka 63 spet najuspešnejša, dejavnost turističnih agencij pa je najbolj izboljšala poslovni rezultat

Družbe zračnega prometa (oddelek 62) so po šestih uspešnih letih v letu 2004 spet zabeležile manjši negativen poslovni rezultat, lani pa je izguba že preseгла 2 mrd SIT. V okviru prometa, skladiščenja in zvez je tudi to manjša dejavnost, ki po kazalcih velikosti ne dosega štiriodstotnega deleža vsega prometa. V letu 2005 je 30 družb s 627 zaposlenimi v tej dejavnosti ustvarilo 9.174 mio SIT dodane vrednosti (za 7,8 % manj kakor leto prej) ali 2,6 % celotne ustvarjene dodane vrednosti v prometu, skladiščenju in zvezah. Zaposlenost, ki je v preteklih letih rahlo upadala, se je lani in predlani spet nekoliko povečala (za 5,0 % v obeh letih skupaj). Dejavnost zračnega prometa je vse od leta 1998 naprej poslovala pozitivno, vendar so bili rezultati poslovanja od vključno leta 1999 naprej precej skromnejši kakor v rekordnem letu 1998, v letu 2004 pa so poslovno leto zaključili z izgubo (37 mio SIT). Lanska izguba je narasla že na 2.177 mio SIT, čeprav se je fizični obseg prevozov potnikov v letu 2005 povečal za 13,8 % (Transport, 2006). Približno tri četrtine izgube je prispeval presežek finančnih odhodkov nad finančnimi prihodki. Po eni strani so na poslovanje dejavnosti v letu 2005 vplivali za 47,0 % povečani stroški energije (dražja goriva), po drugi strani pa je vse večja konkurenca tujih prevoznikov (vključno z nizkocenovnimi) preprečevala prenos povečanih stroškov v končne cene prevoznih storitev.

Oddelek pomožne prometne storitve, turistične organizacije (oddelek 63) je precej raznovrstna dejavnost, ki je v okviru prometa, skladiščenja in zvez vselej med najbolj uspešnimi. Združuje prekladalne storitve (tudi pristaniške), letališko dejavnost, špeditersko in prevozno logistično dejavnost ter dejavnost turističnih potovalnih agencij. V letu 2004 je 767 družb te dejavnosti s 7.953 zaposlenimi (znižanje za 1,2 % glede na leto 2004) ustvarilo 72.598 mio SIT dodane vrednosti (povišanje za 13,0 % glede na leto prej), kar je 20,8 % vse ustvarjene dodane vrednosti prometnih gospodarskih družb. Dejavnost je lani dosegla 15.747 mio SIT neto čistega dobička obračunskega obdobja ali nominalno za 18,1 % več kakor v letu 2003. V letu 2005 je bila v okviru tega oddelka najuspešnejša prekladalna dejavnost (63.11), kjer je 1.495 zaposlenih ustvarilo 21.172 mio SIT dodane vrednosti, poslovni rezultat pa je znašal 6.703 mio SIT. Že tretje leto zapored ne več najuspešnejša, a še vedno največja po številu zaposlenih in dodani vrednosti je bila dejavnost drugih prometnih agencij (63.4), ki vključuje špedicijsko in prevozno logistično dejavnost. V letu 2005 so imeli 3.445 zaposlenih (za 19,7 % manj kakor dve leti prej in 6,5 % manj kakor leto prej), ustvarili so 25.871 mio SIT dodane vrednosti (za 12,1 % manj kakor dve leti prej in za 3,2 % več kakor leto prej), poslovni izid pa je bil s 4.207 mio SIT za 20,0 % nižji kakor v letu 2003 (za 3,1 % višji kakor v letu 2004). Poslabšanje položaja špedicijske dejavnosti je bilo večinoma pričakovano, saj so z vstopom Slovenije v EU odpadle carinsko špedicijske storitve za prevoze med našo državo in državami Unije, večina negativnih posledic vstopa v EU pa je bila opazna že v letu 2004. V oddelek 63 sodita tudi dejavnost potovalnih in turističnih agencij — 63.30 (1.845 zaposlenih, za 8,0 % manj kakor leto prej), ki je lansko obračunsko obdobje zaključila s 1.490 mio SIT neto čistega dobička (še leto prej 438 mio SIT izgube), ter t. i. druge pomožne dejavnosti v zračnem prometu — 63.23 (zlasti letališki promet), kjer so lani dosegli 2.155 mio SIT neto čistega dobička (4,8-odstotno povišanje glede na prejšnje leto). Fizični obseg prometa potnikov v letališkem prometu se je lani povečal za 17,3 % (Transport, 2006). Tuji nizkocenovni letalski prevozniki na našem trgu zračnih prevozov seveda pozitivno vplivajo na poslovni uspeh domačega letališkega prometa.

Poštna in telekomunikacijska dejavnost (oddelek 64) je v letu 2005 ustvarila prek 20 mrd SIT neto čistega dobička in ga s tem glede na leto 2004 več kakor podvojila. Umestitev oddelka v prometu, skladiščenju in zvezah je naslednja: 9 % družb, 29 % zaposlenih, 44 % sredstev (kar pomeni, da gre v povprečju za

velike gospodarske družbe), 34 % poslovnih prihodkov in 33 % poslovnih odhodkov, 46 % čistega dobička, 48 % čiste izgube ter 44 % dodane vrednosti. Število gospodarskih družb se je do leta 2005 glede na leto 1995 za 5,8-krat povečalo tudi zaradi demonopolizacije in povečanja konkurence v tej dejavnosti. Tudi število zaposlenih se je v tem devetletnem obdobju povečalo za 31,9 %, na 11.166 zaposlenih v letu 2005 (v zadnjem letu povečanje za 5,8 %). V letih 2001 in 2002 so družbe te dejavnosti v povprečju poslovale z izgubo. Naslednja leta se je neto čisti dobiček naglo povečeval. V letu 2004 je dosegel 9.165 mio SIT, lani pa se je povzpел na 20.105 mio SIT (povečanje za 119,4 % glede na predhodno leto). K dobremu poslovanju je največ prispevala dejavnost *telekomunikacij* (64.2) s 16.595 mio SIT neto čistega dobička obračunskega obdobja (za 84,8 % več kakor prejšnje leto). Izboljševanje poslovnih rezultatov, značilno od leta 2002 dalje, ko je skupina telekomunikacij poslovala negativno, lahko pripišemo vse večji ponudbi in uporabi telekomunikacijskih storitev v zadnjih letih, spodbujeni z razvojem tehnologije in konkurence v panogi. Še vedno pa velja, da najboljše rezultate poslovanja dosegajo na trgu že uveljavljeni operaterji, novinci, ki si z nižjo donosnostjo želijo pridobiti tržni delež, pa v začetnem obdobju poslujejo z izgubo (Zmagaj, 2006). V dejavnosti *javne poštne storitve* (64.11) so zabeležili 3.633 milijonov SIT neto čistega dobička ali 9,6-krat več kakor leto prej (v letu 2004 le 378 mio SIT dobička). Tudi v letu 2005 se je nadaljevalo nekajletno poslovanje v rdečih številkah v dejavnosti *kurirskih storitev* (64.12), kjer se je neto čista izguba od predhodnega leta sicer zmanjšala za dobro tretjino in je znašala 123 mio SIT.

Telekomunikacijska dejavnost je dosegla 16,6 milijard SIT dobička, javne poštne storitve pa so dobiček podeseterile

11 Nepremičnine, najem in poslovne storitve

Gospodarske družbe dejavnosti nepremičnine, najem in poslovne storitve so v letu 2005 dosegle nižje poslovne rezultate kakor v predhodnem letu, poslabšala pa se je tudi produktivnost dela in stroškovna učinkovitost. Manjši neto čisti dobiček je bil rezultat slabšega poslovanja v osnovni dejavnosti, pa tudi zmanjšanja presežka na ravni financiranja. Poslovanje v osnovni dejavnosti so izboljšale le družbe, ki se ukvarjajo z obdelavo podatkov, podatkovnimi zbirkami in s tem povezanimi dejavnostmi ter družbe prostorskega načrtovanja, projektiranja in tehničnega svetovanja. Holdingi so lani ponovno realizirali visok presežek na ravni financiranja.

Tabela 13: Izbrani kazalci poslovanja gospodarskih družb v dejavnosti nepremičnine, najem in poslovne storitve

	Dejavnost nepremičnine, najem in poslovne storitve (K)			Dejavnost K brez holdingov ²		
	2003	2004	2005	2003	2004	2005
Število gospodarskih družb	10.234	11.054	11.854	10.062	10.866	11.652
Število zaposlenih	44.067	45.624	48.291	42.363	44.720	47.289
Neto ¹ čisti dobiček / izguba obračunskega obdobja, v mio SIT	41.166,9	83.680,2	74.617,4	22.963,6	54.297,3	43.575,3
VELIKOST PODJETJA						
Sredstva / podjetje, v mio SIT	236,6	251,8	279,1	142,1	146,6	152,9
Število zaposlenih / podjetje	4,3	4,1	4,1	4,2	4,1	4,1
OPREMLJENOST DELA S SREDSTVI						
Povprečna sredstva / zaposlenega, v 000 SIT	50.904	56.018	62.388	31.694	32.439	34.575
GOSPODARNOST						
Ekonomičnost poslovanja	1,049	1,075	1,060	1,049	1,070	1,062
DONOSNOST						
Donosnost sredstev, v %	1,8	3,3	2,5	4,7	3,7	2,7
Donosnost prihodkov, v %	3,9	6,8	5,8	2,7	5,8	4,3
PRODUKTIVNOST						
Produktivnost dela, v 000 SIT	21.258,1	24.095,6	24.427,0	18.264,0	19.521,2	20.253,0
Dodana vrednost / zaposlenega, v 000 SIT	6.384,5	7.317,5	7.263,0	5.996,7	6.680,5	6.873,0
DELOVNA STROŠKOVNOST						
Stroški dela / zaposlenega, v 000 SIT	4.197,2	4.522,6	4.814,0	4.119,8	4.425,4	4.714,0
Delež stroškov dela v dodani vrednosti, v %	65,7	61,8	66,3	68,7	66,2	68,6
FINANCIRANJE IN PLAČILNA SPOSOBNOST						
Delež dolga v virih sredstev, v %	43,0	44,3	48,7	57,5	58,9	61,0
Delež kratkoročnih obveznosti v virih sredstev, v %	28,6	27,8	29,8	39,6	36,3	36,6
Kapitalska pokritost stalnih sredstev, v %	91,5	86,4	78,8	78,2	70,4	68,8
Dolgoročna pokritost dolgoročnih sredstev in zalog, v %	106,4	104,5	100,1	97,4	96,0	96,5
IZVOZNA USMERJENOST						
Delež čistih prihodkov od prodaje na tujem trgu v celotnih čistih prihodkih od prodaje, v %	14,6	13,7	13,5	11,7	11,5	10,6
STRUKTURA SREDSTEV						
Delež stalnih sredstev v sredstvih, v %	62,3	64,5	65,1	54,3	58,4	56,8
Delež proizvodnih strojev in naprav ter druge opreme in naprav v stalnih sredstvih	4,1	3,5	3,5	6,6	6,0	6,3

Vir: AJPES in lastni preračuni na podlagi podatkov AJPES (statistični podatki iz bilance stanja in izkaza poslovnega izida gospodarskih družb).

Opombi: ¹ Razlika med čistim dobičkom in izgubo obračunskega obdobja; ² podrazred 74.150 - dejavnost holdingov.

Hitra rast dejavnosti poslovanje z nepremičninami, najem in poslovne storitve (področje dejavnosti K), značilna za pretekla leta, se je v letu 2005 umirila. Gospodarske družbe, ki se uvrščajo v to dejavnost, so ustvarile le za 5,1 % več dodane vrednosti kakor leto pred tem (vse gospodarske družbe skupaj za 5,8 % več), število zaposlenih pa se je povečalo za 5,8 %. Dejavnost je tako v dodani vrednosti vseh družb izgubila 0,1 strukturne točke in dosegla 10,6-odstotni delež. V strukturi zaposlenih se je njen delež povečal še za 0,5 strukturne točke na 10,2 %.

V letu 2005 se je precej poslabšalo poslovanje v osnovni dejavnosti, znižanje končnega poslovnega rezultata pa je ublažil presežek iz financiranja, ki so ga ustvarili holdingi. Družbe, združene v dejavnosti K, so lani ustvarile za 74,6 mrd SIT neto čistega dobička obračunskega obdobja. Če izločimo dejavnost holdingov, kjer finančni odhodki in prihodki od leta do leta precej nihajo, je neto poslovni rezultat dosegel le 43,6 mrd SIT, kar je za 19,7 % manj kakor leta 2004. Poslovni prihodki so znašali 1.180 mrd SIT in so se v primerjavi z letom 2004 povečali za 7,3 %. Ob višji rasti poslovnih odhodkov (8,8 %) od prihodkov je bil neto dobiček iz poslovanja za 12,3 % nižji in je dosegel 67,1 mrd SIT. Tudi v letu 2005 so pozitivno poslovali vsi oddelki, vendar so z izjemo družb, ki se ukvarjajo z obdelavo podatkov, podatkovnimi zbirkami in s tem povezanimi dejavnostmi (oddelek 72) družbe vseh preostalih oddelkov ustvarile manjši neto čisti dobiček iz poslovanja kakor v letu 2004. Največji del (slabih 70 %) celotnega neto čistega dobička iz poslovanja dejavnosti K so ustvarile družbe oddelka druge poslovne dejavnosti (oddelek 74).

Družbe dejavnosti K so v letu 2005 ustvarile manj neto čistega dobička

Slika 16: **Struktura dodane vrednosti in dodana vrednost na zaposlenega v gospodarskih družbah dejavnosti nepremičnine, najem in poslovne storitve v letu 2005**

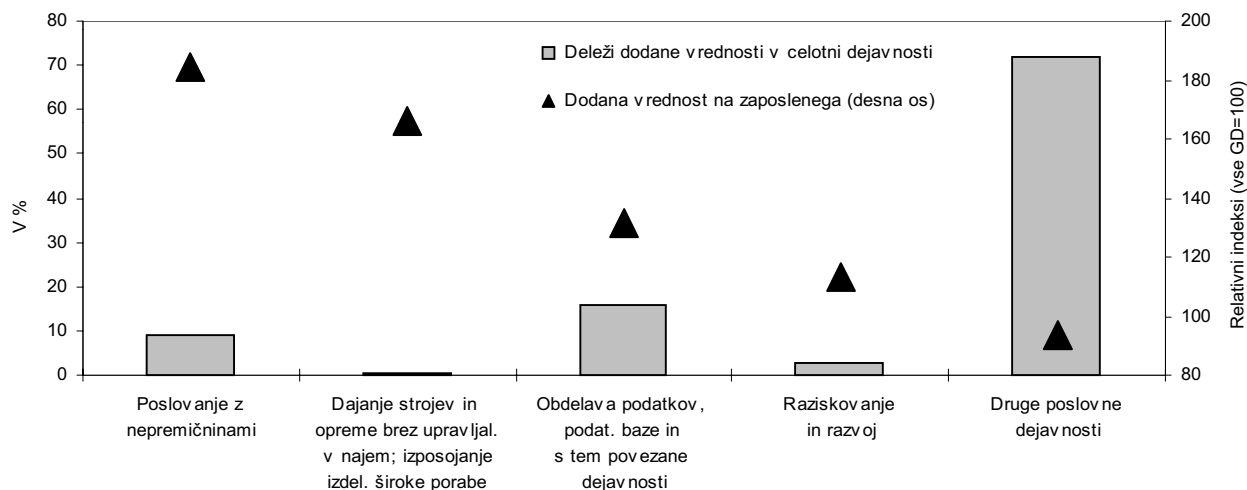

Vir: Lastni izračuni na podlagi podatkov AJ PES (statistični podatki iz bilance stanja in izkaza poslovnega izida gospodarskih družb).

Na slabše poslovanje družb dejavnosti K poleg zmanjšanja dobička kažejo tudi nekateri drugi kazalniki uspešnosti poslovanja. Ob povečanju števila zaposlenih za 5,8 % se je produktivnost dela, merjena z dodano vrednostjo na zaposlenega, celo zmanjšala za 0,7 %, merjena z ustvarjenimi poslovnimi prihodki na zaposlenega pa se je minimalno povečala (za 1,4 %). Nadpovprečno so se povečali tudi stroški dela na zaposlenega, tako da se je delež stroškov dela v dodani vrednosti povečal za 4,5 odstotne točke na 66,3 %. Zmanjšala se je ekonomičnost poslovanja (od 1,075 v letu 2004 na 1,060 v letu 2005) ter donosnost prihodkov (od 6,8 % na 5,8 %).

Poslabšala se je tudi ekonomičnost poslovanja, donosnost prihodkov ter produktivnost dela

*V dejavnosti
K je po
velikosti
najpomembnejši
oddelek druge
poslovne
dejavnosti*

Za družbe dejavnosti K je bila v letu 2005 značilna tudi povečana investicijska dejavnost, ki je bila predvsem posledica delovanja holdingov in družb, ki se ukvarjajo z nepremičninami. Vrednost opredmetenih osnovnih sredstev se je v letu 2005 povečala za 20,0 % (110 mrd SIT), od tega najbolj vrednost zgradb (za 48,8 mrd SIT), vrednost opredmetenih osnovnih sredstev v gradnji in izdelavi za 22 mrd SIT, vrednost zemljišč pa za 20 mrd SIT. Prav tako so se v letu 2005 močno povečale dolgoročne finančne naložbe (za 20,2 % oz. 246 mrd SIT). Skupaj je bila tako vrednost stalnih sredstev družb dejavnosti K višja za 20,1 % oz. za 360 mrd SIT, od tega v holdingih za 279 mrd SIT, v družbah, ki se ukvarjajo z nepremičninami, pa za 69 mrd SIT. Omenjene gradnje in nakupi so bile v manjšem deležu financirane s kapitalom⁴⁰ (glede na leto 2005 se je povečal za 4,9 %), v glavnem pa z najemanjem kratkoročnih in dolgoročnih kreditov⁴¹. Delež dolga v virih sredstev se je tako povečal kar za 4,4-odstotne točke na 48,7 %, in sicer delež dolgoročnih obveznosti za 2,5-odstotne točke na 17,8 %, delež kratkoročnih obveznosti pa za 2,0 odstotne točke na 29,8 %.

V dejavnosti K je po velikosti najpomembnejši oddelek **druge poslovne dejavnosti (oddelek 74)**. V njem je leta 2005 delovalo 75,2 % vseh družb dejavnosti, ki so zaposlovale 78,6 % vseh zaposlenih. Ustvarili so 70,5 % dodane vrednosti in 79,9 % neto čistega dobička dejavnosti. Število družb se je v letu 2005 povečalo za 5,8 %, število zaposlenih za 5,1 %, neto čisti dobiček pa je bil nižji za 11,5 %. Oddelek druge poslovne dejavnosti združuje osem zelo raznovrstnih skupin oziroma 22 podrazredov klasifikacije SKD. V nadaljevanju posebej analiziramo družbe skupine pravne, računovodske, knjigovodske in revizijske dejavnosti; davčno svetovanje; raziskovanje trga in javnega mnenja; podjetniško svetovanje; dejavnost holdingov (skupina 74.1) ter družbe skupine prostorsko načrtovanje, projektiranje in tehnično svetovanje (skupina 74.2), ki so po številu zaposlenih in po ustvarjeni dodani vrednosti največji.

Družbe, ki se ukvarjajo s pravno, računovodsko, knjigovodsko in revizijsko dejavnostjo; z davčnim svetovanjem; raziskovanjem trga in javnega mnenja; podjetniškim svetovanjem; ter holdingi (skupina 74.1) so v letu 2005 poslabšale poslovanje. Ustvarile so neto čisti dobiček obračunskega obdobja v višini 43,2 mrd SIT, kar je bilo za 15,2 % manj kakor v letu 2004⁴². Najbolj se je znižal neto dobiček iz poslovanja, kar se je odrazilo na ustvarjeni dodani vrednosti, ki se je zmanjšala za 9,1 %. Ob hkratnem povečanju števila zaposlenih je močno upadla produktivnost dela, merjena z dodano vrednostjo na zaposlenega, poslabšala pa se je tudi stroškovna učinkovitost. Slabše poslovne rezultate so realizirale družbe obeh največjih podrazredov: družbe dejavnosti podjetniškega in poslovnega svetovanja (podrazred 74.140) ter holdingi (podrazred 74.150)

*Po visoki rasti v letu 2004 se je neto čisti dobiček družb dejavnosti **podjetniškega in poslovnega svetovanja (podrazred 74.140)** v letu 2005 razpolovil, vendar je bil v primerjavi s predhodnimi leti še vedno visok.* Neto dobiček iz poslovanja se je ob zmanjšanju poslovnih prihodkov za 1,2 % in povečanju poslovnih odhodkov za 3,5 % zmanjšal za 36,7 % oz. za 4,5 mrd SIT. Najbolj so se povečali stroški dela (za 6,7 %). Zaradi prepolovitve finančnih prihodkov⁴³ se je neto dobiček

⁴⁰ Kapitalska pokritost stalnih sredstev se je z 86,4 % v letu 2004 znižala na 78,8 % v letu 2005.

⁴¹ Dolgoročne finančne in poslovne obveznosti družb dejavnosti K so se v letu 2005 povečale za 38,0 % oz. za 162 mrd SIT, kratkoročne finančne in poslovne obveznosti pa za 28,3 % oz. za 210 mrd SIT.

⁴² Neto čisti dobiček je bil v letu 2005 še vedno relativno visok, saj je bil enkrat višji od neto čistega dobička iz leta 2003.

⁴³ Finančni prihodki iz deležev so se zmanjšali za približno 10 mrd SIT, finančni prihodki iz kratkoročnih terjatev pa za približno 4 mrd SIT.

iz financiranja zmanjšal za 68,6 %. Ob povečanju neto dobička iz izrednih dogodkov za 468,9 % so družbe, ki se ukvarjajo s podjetniškim in poslovnim svetovanjem, leto 2005 zaključile z neto čistim dobičkom v višini 8,5 mrd SIT (leta 2004 18,2 mrd SIT, v letu 2003 1,3 mrd SIT in v letu 2002 2,9 mrd SIT).

Slabše poslovanje družb, ki se ukvarjajo s podjetniškim in poslovnim svetovanjem, se je odrazilo tudi na nižji produktivnosti in stroškovni učinkovitosti. Ob povečanju števila zaposlenih za 3,3 % so ustvarile za 8,8 % manj dodane vrednosti kakor v letu 2004, kar je imelo za posledico močno zmanjšanje produktivnosti dela. Dodana vrednost na zaposlenega je padla za 11,7 %, poslovni prihodki na zaposlenega pa za 1,3 %. Ob tem se je delež stroškov dela v poslovnih prihodkih povečal na 18,4 %, kar je najvišja vrednost od leta 2002, delež stroškov dela v dodani vrednosti pa od 47,7 % na 55,8 %.

Holdingi (družbe podrazreda 74.150) so v letu 2005 z izboljšanjem finančnega poslovanja povečali neto čisti dobiček obračunskega obdobja. Dejavnost holdingov se je lani okrepila po številu družb (za 7,4 %) in po številu zaposlenih⁴⁴ (za 10,9 %). Ustvarili so neto čisti dobiček obračunskega obdobja v višini 31 mrd SIT (5,6 % več kakor v letu 2004). Po visokem povišanju neto čistega dobička iz poslovanja v letu 2004 se je le-ta v letu 2005 zmanjšal (za 42,7 %) in dosegel 11,3 mrd SIT. Poslovni prihodki so se zmanjšali za 2,0 %, poslovni odhodki pa so se povečali za 1,9 %, med njimi najbolj (za 13,0 %) stroški dela. Ustvarjen neto dobiček iz poslovanja je bil tako ponovno manjši od neto dobička iz financiranja, ki se je glede na leto 2004 povečal za 42,6 % in dosegel vrednost 21,4 mrd SIT. Na povišanje neto čistega dobička holdingov je v letu 2005 vplival tudi neto učinek terjatev in obveznosti za odložene davke v znesku 3,3 mrd SIT.

V letu 2005 je bila za holdinge značilna tudi povečana investicijska dejavnost. Vrednost opredmetenih osnovnih sredstev se je v letu 2005 povečala za 25,6 % (18,5 mrd SIT), od tega vrednost opredmetenih osnovnih sredstev v gradnji in izdelavi za 123,3 % (10,8 mrd SIT), vrednost sredstev, ki so namenjena za stroje in naprave, za 107,5 % (4,2 mrd SIT), vrednost zemljišč pa za 8,2 % (3,3 mrd SIT). Prav tako so se v letu 2005 močno povečale dolgoročne finančne naložbe (za 33,0 % oz. 259 mrd SIT), od tega predvsem deleži in dolgoročne finančne terjatve do podjetij v skupini. Skupaj so se stalna sredstva holdingov v letu 2005 povečala za 17,9 % oz. za 279,2 mrd SIT. Izdatki za investicije so bili na eni strani financirani s kapitalom (glede na leto 2004 se je povečal za 10,0 %), še bolj pa z najemanjem kratkoročnih in dolgoročnih kreditov⁴⁵. Delež dolga v virih sredstev se je tako povišal kar za 9,4 odstotne točke na 34,3 %, in sicer delež dolgoročnih obveznosti za 5,6 odstotne točke na 21,9 %, delež kratkoročnih obveznosti pa za 3,9 odstotne točke na 11,8 %.

Družbe iz dejavnosti prostorsko načrtovanje, projektiranje in tehnično svetovanje (skupina 74.2) so v letu 2005 povečale neto čisti dobiček obračunskega obdobja. Družbe skupine 74.2 so v letu 2005 ustvarile neto čisti dobiček obračunskega obdobja v višini 12,2 mrd SIT, ki je bil za 8,3 % višji kakor v letu 2004. Največ je k temu prispeval višji neto dobiček iz poslovanja, ki je dosegel 17,9 mrd SIT in je bil za 12,4 % višji kakor leto pred tem. Poslovni prihodki so se glede na leto 2004 povečali za 6,9 %, poslovni odhodki pa za 6,5 %. Od tega so bili stroški blaga, materiala in storitev višji za 6,2 %, stroški dela pa so se kljub 0,1-odstotnemu zmanjšanju števila zaposlenih povzpeli za 8,1 %. Ob takšnih gibanjih je

Holdingi so v letu 2005 povečali neto čisti dobiček...

... in investicije

Družbe, ki se ukvarjajo s prostorskim načrtovanjem, projektiranjem in tehničnem svetovanjem so svoje poslovanje izboljšale

⁴⁴ V letu 2004 glede na leto 2003 se je število zaposlenih zmanjšalo skoraj za polovico.

⁴⁵ Dolgoročne finančne in poslovne obveznosti holdingov so se v letu 2005 povišale za 91,3 % oz. za 85,7 mrd SIT, kratkoročne finančne in poslovne obveznosti pa za 74,2 % oz. za 140 mrd SIT.

Družbe, ki se ukvarjajo z obdelavo podatkov, podatkovnimi zbirkami in s tem povezanimi dejavnostmi, so leto 2005 zaključile z nižjim neto čistim dobičkom

Pomen družb, ki se ukvarjajo s poslovanjem z nepremičninami, se je še okrepil

bila rast dodane vrednosti 8,9-odstotna, produktivnost dela, merjena z dodano vrednostjo na zaposlenega, pa se je povečala za 9,0 %.

Po velikosti drugi najpomembnejši oddelek dejavnosti K, za katerega je v zadnjih letih značilna hitra rast, predstavljajo družbe, ki se ukvarjajo z **obdelavo podatkov, podatkovnimi zbirkami in s tem povezanimi dejavnostmi (oddelek 72)**. V letu 2005 so ustvarile 16,8 % dodane vrednosti gospodarskih družb dejavnosti nepremičnine, najem in poslovne storitve, kar je bilo za 0,8 strukturne točke več kakor leto pred tem. Ponovno se je okrepil tudi njihov delež v skupnem številu zaposlenih (od 12,9 % v letu 2004 na 13,3 % v letu 2005).

Za leto 2005 je bilo značilno skromno povečanje dobička iz poslovanja, skupni poslovni rezultat pa se je celo poslabšal. Z rastjo števila zaposlenih (za 9,3 %) so se že drugo leto zapored močno povečali stroški dela (za 14,5 %). Ob zmanjšanju stroškov blaga, materiala in storitev za 1,9 % so se poslovni odhodki povečali za 2,7 %, enako rast so dosegli tudi poslovni prihodki. Neto dobiček iz poslovanja je bil tako višji le za 1,8 %. Ob povečanju neto izgube iz financiranja in zmanjšanju presežka prihodkov nad odhodki iz izrednih dogodkov so družbe oddelka 72 poslovno leto 2005 zaključile z neto čistim dobičkom v višini 6,8 mrd SIT, kar pa je bilo za 7,5 % manj kakor v letu 2004.

Gospodarske družbe, ki se ukvarjajo s **poslovanjem z nepremičninami (oddelek 70)**, predstavljajo relativno majhen delež v dejavnosti K, vendar se njihov pomen krepi. V letu 2005 so nepremičninske družbe predstavljale 10,8 % vseh družb v dejavnosti K, 5,4 % vseh zaposlenih, 9,5 % dodane vrednosti (glede na leto 2004 se je delež povečal še za 0,6 odstotne točke) in 11,0 % poslovnih prihodkov (leto prej 8,4 %).

Nepremičninske družbe so v letu 2005 ustvarile nižji neto čisti dobiček kot rezultat slabšega poslovanja v osnovni dejavnosti, ki ga je nekoliko ublažil visok presežek prihodkov nad odhodki od izrednih dogodkov. Neto čisti dobiček iz poslovanja je bil ob povečanju poslovnih prihodkov za 41,4 % in poslovnih odhodkov za 47,6 %⁴⁶ za 300 mio SIT oz. za 2,8 % manjši kakor v letu 2004. V letu 2005 se je za 13,2 % povečal tudi presežek odhodkov nad prihodki iz financiranja, hkrati pa se je močno (za 1.372,8 % oz. za 1 mrd SIT) povečal presežek prihodkov nad odhodki iz izrednih dogodkov. Ob takšnih gibanjih je bil neto čisti dobiček družb, ki poslujejo z nepremičninami, za 200 mio SIT oz. za 2,4 % manjši kakor v letu 2004. Ob visoki rasti poslovnih prihodkov in povečanju zaposlenih za 5,7 % se je produktivnost dela, merjena z dodano vrednostjo na zaposlenega, povečala za 5,6 %, merjena s poslovnimi prihodki na zaposlenega pa kar za 33,7 %.

⁴⁶ Najbolj (152,2 %) se je povečala nabavna vrednost prodanega blaga in materiala.

12 Druge javne, skupne in osebne storitvene dejavnosti

Gospodarske družbe v dejavnosti drugih javnih, skupnih in osebnih storitev so leto 2005 zaključile z neto čistim dobičkom, ki pa se je glede na predhodno leto nekoliko znižal. Neto čisti dobiček so v primerjavi z letom 2004 ponovno povečale družbe, ki se ukvarjajo z dejavnostmi za sprostitev (predvsem igralnice), družbe v filmski in video dejavnosti pa so lani prvič v letih od 2002 do 2005 zabeležile visoko neto čisto izgubo. Rast zaposlenosti se je kljub slabšim poslovnim rezultatom okrepila, najbolj v dejavnostih za sprostitev, rast dodane vrednosti pa se je ob visoki rasti vmesne porabe umirila.

Tabela 14: Izbrani kazalci poslovanja gospodarskih družb v dejavnosti drugih javnih, skupnih in osebnih storitvenih dejavnostih

	2002	2003	2004	2005
Število gospodarskih družb	1.036	1.113	1.212	1.320
Število zaposlenih	7.820	8.201	8.337	8.747
Neto ¹ čisti dobiček/izguba obračunskega obdobja, v mio SIT	5.043,7	5.127,2	11.059,9	7.901,0
VELIKOST PODJETJA				
Sredstva/podjetje, v mio SIT	183,4	170,7	235,2	238,2
Število zaposlenih/podjetje	7,5	7,4	6,9	6,6
OPREMLJENOST DELA S SREDSTVI				
Povprečna sredstva/zaposlenega, v 000 SIT	22.513	26.545	31.824	34.507
GOSPODARNOST				
Gospodarnost poslovanja	1,057	1,049	1,084	1,076
DONOSNOST				
Donosnost sredstev, v %	2,9	2,4	4,2	2,6
Donosnost prihodkov, v %	3,7	3,4	6,3	4,1
PRODUKTIVNOST				
Produktivnost dela, v 000 SIT	16.622,3	17.366,6	20.141,6	21.309,4
Dodana vrednost/zaposlenega, v 000 SIT	7.308,2	7.801,9	9.119,4	9.060,0
DELOVNA STROŠKOVNOST				
Stroški dela/zaposlenega, v 000 SIT	4.632,1	4.951,2	5.266,2	5.512,1
Delež stroškov dela v dodani vrednosti, v %	63,4	63,5	57,7	60,8
FINANČNA STRUKTURA				
Delež dolga v virih sredstev, v %	58,8	63,0	63,5	61,5
Delež kratkoročnih obveznosti v virih sredstev, v %	26,8	23,6	26,1	26,2
PLAČILNA SPOSOBNOST				
Kapitalska pokritost stalnih sredstev, v %	56,3	48,4	48,9	52,4
Dolgoročna pokritost dolgoročnih sredstev in zalog, v %	98,0	98,1	97,3	98,7
IZVOZNA USMERJENOST				
Delež čistih prihodkov od prodaje na tujem trgu v celotnih čistih prihodkih od prodaje, v %	31,9	30,9	24,4	25,6
STRUKTURA SREDSTEV				
Delež stalnih sredstev v sredstvih, v %	73,2	76,3	74,6	73,4
Delež proizvodnih strojev in naprav ter druge opreme in naprav v stalnih sredstvih	17,5	13,3	14,5	14,5

Vir: AJPES in lastni preračuni na podlagi podatkov AJPES (statistični podatki iz bilance stanja in izkaza poslovnega izida gospodarskih družb).

Opomba: ¹ Razlika med čistim dobičkom in izgubo obračunskega obdobja.

Družbe drugih javnih, skupnih in osebnih storitvenih dejavnosti so v letu 2005 zabeležile zelo visoko neto izgubo iz financiranja

V komunalnih podjetjih so že tretje leto zapored poslovali z neto izgubo iz poslovanja

Gospodarske družbe drugih javnih, skupnih in osebnih storitvenih dejavnosti (področje dejavnosti O) predstavljajo zelo majhen in relativno stabilen delež v strukturi vseh gospodarskih družb slovenskega gospodarstva. V letu 2005 so povečale svoj delež v številu družb na 3,0 % (za 0,1 strukturne točke) in ohranile svoj delež v številu zaposlenih (1,8 %) in v dodani vrednosti (2,4 %). Zmanjšal se je le njihov delež v skupnih poslovnih prihodkih (1,2 %), vendar le za 0,1 strukturne točke.

Družbe v dejavnosti O so v letu 2005 v povprečju poslabšale neto poslovni rezultat, z izjemo družb, ki se ukvarjajo s storitvami javne higiene in družb iz dejavnosti za sprostitve (igralnice). Obračunsko obdobje so zaključile z neto čistim dobičkom v višini 7,9 mrd SIT (v letu 2004 11,1 mrd SIT, v letu 2003 5,1 mrd SIT). Gledano po delih neto rezultata se je glede na predhodno leto neto dobiček iz poslovanja povečal in to kljub temu, da je bila zelo visoka rast dosežena že v letu 2004. Ponovno je bil višji tudi neto dobiček iz izrednega delovanja, hkrati pa je bila zabeležena zelo visoka neto izguba iz financiranja. Poslabšanje neto poslovnega rezultata v letu 2005 je bilo torej v glavnem posledica neto čiste izgube na ravni financiranja (4,5 mrd SIT). Ob razmeroma dobrem rezultatu pri poslovanju se je okrepila tudi rast zaposlenosti (na 4,9 %; 1,7 % v letu 2004), produktivnost dela pa se je povečala za 5,8 % (na 21.309,4 tisoč SIT). Rast dodane vrednosti se je po izjemno visoki rasti v letu 2004 (18,8 %) v letu 2005 umirila na 4,2 %.

Druge javne, skupne in osebne storitvene dejavnosti se po klasifikaciji SKD delijo na štiri oddelke⁴⁷, od katerih v nadaljevanju podrobneje predstavljamo poslovanje družb v dveh izmed njih, in sicer v storitvah javne higiene (90) in v rekreacijskih, kulturnih in športnih dejavnostih (92), ki skupaj ustvarijo skoraj 90% dodane vrednosti vseh družb v dejavnosti O.

V storitvah javne higiene (oddelek 90) večinoma delujejo javna podjetja, ki izvajajo javno gospodarsko službo v komunalni dejavnosti. V letu 2005 je v tem oddelku delovalo 106 družb, kar 17 družb več kakor v letu 2004, od tega je bilo 11 novih družb registriranih v dejavnosti zbiranja in odvoza odpadkov (podrazred 90.021). Število zaposlenih se je povečalo za 4,2 % (na 2.763), velikost družb pa se je v letu 2005 že drugo leto zapored zmanjšala, in sicer so imele v povprečju 26,1 zaposlenega (29,8 v letu 2004, 34,7 v letu 2003), razpolagale pa so z 1.174,9 mio SIT sredstev (1.281,9 mio SIT v letu 2004).

Družbe, ki se ukvarjajo s storitvami javne higiene, so v letu 2005 precej povečale neto čisti dobiček obračunskega obdobja in zaposlenost, vendar so hkrati že tretje leto zapored ustvarile neto izgubo iz poslovanja, rast dodane vrednosti je bila skromna, produktivnost dela pa se je zmanjšala. Neto čisti dobiček obračunskega obdobja je bil kar za 34,2 % višji kakor v predhodnem letu in je znašal 1.547,9 mio SIT. Donosnost prihodkov se je povečala od 2,7 % v letu 2004 na 3,4 % v letu 2005. Vendar so v osnovni dejavnosti družbe v storitvah javne higiene ponovno poslovale z izgubo (72,5 mio SIT), čeprav z manjšo kakor v predhodnih dveh letih (440,2 mio SIT v letu 2004; 1.013,8 mio SIT v letu 2003). Poslovni prihodki so se povečali za 5,5 % in so ob koncu leta znašali 42,2 mrd SIT. Gospodarnost poslovanja se je nekoliko izboljšala (na 0,998), saj so se poslovni odhodki povečali za nekoliko manj kakor poslovni prihodki (za 4,6 %) in dosegli 42,5 mrd SIT. Ob relativno skromni rasti poslovnih prihodkov in 4,2-odstotni rasti števila zaposlenih je bila rast dodane vrednosti komaj 1,1-odstotna (17,6-odstotna

⁴⁷ Storitve javne higiene (oddelek 90), dejavnost združenj in organizacij (oddelek 91), rekreacijske, kulturne in športne dejavnosti (oddelek 93) ter druge storitvene dejavnosti (oddelek 93).

v letu 2004), produktivnost dela, merjena z dodano vrednostjo na zaposlenega, pa se je zmanjšala za 3,0 % (na 7.001,7 tisoč SIT). Neto izgubo v osnovni dejavnosti so družbe v storitvah javne higijene v letu 2005 deloma pokrile na ravni financiranja, kjer so zabeležile neto dobiček v višini 107,3 mio SIT (v letu 2004 103,2 mio SIT), podobno kakor v letu 2004 pa je k pozitivnemu rezultatu največ prispeval neto dobiček iz izrednega delovanja, ki je znašal kar 1.878,1 mio SIT (1.640,3 mio SIT v letu 2004).

Rekreacijske, kulturne in športne dejavnosti (oddelek 92) predstavljajo največjo dejavnost področja O. V strukturi celotne dejavnosti O imajo največji delež v številu družb (54,5 %), zaposlenih (47,1 %), v ustvarjeni dodani vrednosti (65,6 %) in v poslovnih prihodkih (65,8 %). Deleža zaposlenih in dodane vrednosti sta se v letu 2005 glede na predhodno leto še povečala, nekoliko nižja pa sta bila deleža v številu družb in poslovnih prihodkih. Razen v številu družb je bila v letu 2005 po vseh navedenih kazalnikih (gl. tabelo 14) rast tega oddelka višja od rasti družb na ravni povprečja celotne dejavnosti O.

Družbe rekreacijskih, kulturnih in športnih dejavnosti so v letu 2005 v povprečju nekoliko poslabšale neto poslovni rezultat obračunskega obdobja, vendar so hkrati dosegle visoko rast zaposlenosti in povečale produktivnost dela. Po izjemno dobrem poslovanju v letu 2004 (neto čisti dobiček je znašal 9.445,5 mio SIT oz. kar 123 % več kakor v letu 2003) so družbe tega oddelka lani nekoliko poslabšale poslovne rezultate, saj je bil neto čisti dobiček obračunskega obdobja za 33,9 % nižji in je dosegel 6.247,5 mio SIT. Kljub temu so bistveno prispevale k dobremu poslovnemu izidu družb v celotni dejavnosti O (predvsem dejavnost igralnic – 6.576,3 mio SIT in dejavnost snemanja filmov in video filmov – 2.389,4 mio SIT). Merjeno po delih neto čistega dobička je bil nekoliko slabši poslovni rezultat v letu 2005 v glavnem posledica izjemno visoke neto izgube iz financiranja, ki je znašala kar 4.485,6 mio SIT (1.892,1 mio SIT v letu 2004). Večina neto izgube iz financiranja je bila zabeležena v dejavnosti distribucije filmov (podrazred 92.120) in v kinematografski dejavnosti (podrazred 92.130) ter nekoliko tudi v dejavnosti igralnic (podrazred 92.712). Neto dobiček v osnovni dejavnosti je na ravni oddelka znašal 13.004,3 mio SIT, večina tega dobička pa je bila ustvarjena v dejavnosti igralnic, dejavnosti snemanja filmov in video filmov ter dejavnosti prirejanja iger na srečo. Na ravni celotnega oddelka je bila rast poslovnih prihodkov v letu 2005 14,2-odstotna

Večina neto čistega dobička celotne dejavnosti O je bila ustvarjena v družbah igralniške dejavnosti, snemanja filmov in video filmov ter prirejanja iger na srečo

Slika 17: **Struktura dodane vrednosti in dodana vrednost na zaposlenega v gospodarskih družbah v dejavnosti drugih javnih, skupnih in osebnih storitev v letu 2005**

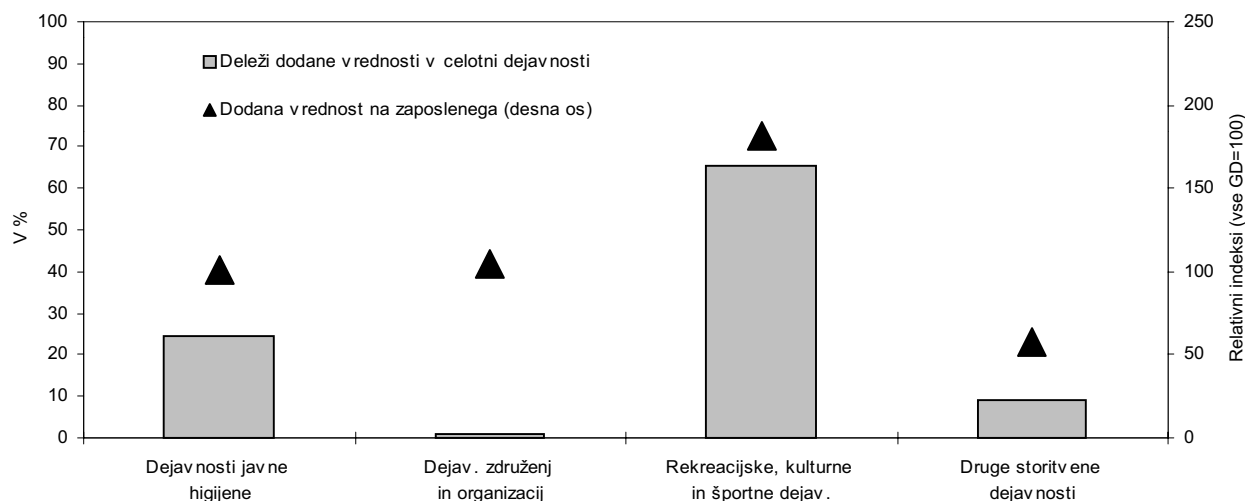

Vir podatkov: AJPES (statistični podatki iz bilance stanja in izkaza poslovnega izida gospodarskih družb).

in nekoliko nižja od 16,0-odstotne rasti poslovnih odhodkov, zato se je kazalnik gospodarnosti poslovanja v letu 2005 poslabšal, znašal je 1,114 (1,131 v letu 2004). Poslabšala se je tudi donosnost prihodkov – od 8,2 % v letu 2004 na 4,8 v letu 2005. Rast zaposlenosti je bila visoka, 9,5-odstotna, kar je vplivalo tudi na povečanje stroškov dela za 11,1 % in deleža stroškov dela v dodani vrednosti od 53,6 % v letu 2004 na 56 % v letu 2005. Dodana vrednost se je ob relativno visoki rasti vmesne porabe (20,3 %) povečala le za 6,4 %, dodana vrednost na zaposlenega pa se je zmanjšala od 12.999,1 SIT na 12.634,6 SIT. Produktivnost dela, merjena s poslovnimi prihodki na zaposlenega, ki je v oddelku 92 višja kakor v drugih dejavnostih področja O in presega tudi povprečje vseh gospodarskih družb, se je v letu 2005 še nekoliko povečala – za 4,3 % in dosegla 30.905,8 SIT.

Literatura in viri

- Bednaš, M. et al. (2005). *Učinki vstopa Slovenije v EU na gospodarska gibanja v letu 2004*. Delovni zvezek št. 5/2005. Ljubljana, Urad za makroekonomske analize in razvoj.
- Bilten Banke Slovenije* (maj 2006). Ljubljana, Banka Slovenije, 1991-. ISSN 1318-0762.
- Hatzichronoglou, T. (1997). *Revision of the High-Technology and Product Classification*. OECD, STI Working Papers.
- Elektroenergetska situacija za mesec december 2005*. (2006). Ljubljana, ELES.
- Indeksi cen in cene kmetijskih pridelkov pri pridelovalcih, Slovenija, 2005*. (2006). Ljubljana, Urad RS za statistiko, Statistične informacije št. 45, 5 str.
- Kmet, R. et al. (2002). *Sektorska analiza poslovanja gospodarskih družb v obdobju 1995–2001*. Delovni zvezek št. 4/2002, Ljubljana, Urad za makroekonomske analize in razvoj.
- Kmet, R. et al. (2003). *Dejavnosti slovenskega gospodarstva v luči poslovanja gospodarskih družb v letih 2002 in 2003*. Delovni zvezek št. 2/2004. Ljubljana, Urad za makroekonomske analize in razvoj.
- Kovač, M. (2006). Kmetijstvo in živilstvo – blagovna menjava s tujino. *Ekonomsko ogledalo* št. 4, april 2006, str. 23. Ljubljana, Urad RS za makroekonomske analize in razvoj.
- Kranjec, S. (2006). *Livarji in jeklarji dobro izrabljajo konjunkturo*. Ljubljana, Finance, 3. 7. 2006.
- Kušar, J. et al. (2005). *Dejavnosti slovenskega gospodarstva v luči poslovanja gospodarskih družb v letu 2004*. Delovni zvezek št. 11/2005. Ljubljana, Urad za makroekonomske analize in razvoj.
- Maastricht criterion interest rates*. (maj 2006). Eurostat. Pridobljeno maja 2006 na: <http://epp.eurostat.ec.europa.eu>.
- Povzetek letnega poročila za poslovno leto 2005*. (2006). Ljubljana: Petrol. Pridobljeno 01. 06. 2006 na <http://www.petrol.si/www.nsf/petrol+media>.
- Realni dohodek iz kmetijstva, Slovenija, 2005*. (2006). Ljubljana, Urad RS za statistiko, Statistične informacije št. 37, 2 str.
- Slovenski računovodski standardi*. (2001). Uradni list RS, št. 107/01.
- Sporočilo za javnost z 277. seje Sveta Banke Slovenije z dne 23. 10. 2003*. (oktober 2003). Ljubljana, Banka Slovenije. Pridobljeno julija 2006 na <http://www.bsi.si>.
- Statistični podatki iz bilance stanja in izkaza poslovnega izida gospodarskih družb* (maj 2006). Ljubljana, Agencija za javnopravne evidence in storitve.
- Transport, Slovenija, april 2006*. Prva objava, 15. junij 2006. (2006). Ljubljana, Statistični urad RS. Pridobljeno junija 2006 na http://www.stat.si/novica_prikazi.aspx?id=255.
- Turizem, Slovenija, december 2005*. Statistične informacije št. 74/2006. (2006). *Statistični podatki s področja prometa*. (2006). Ljubljana, Direktorat za upravne notranje zadeve. Pridobljeno 01. 06. 2006 na <http://www.mnz.gov.si/index.php?id=4534>.
- Zakon o spremembah in dopolnitvah Zakona o gospodarskih družbah* (2001, 2002). Uradni list RS, št. 45/01, 39/02, 50/02.
- Zmagaj, P. (2006). *Panogo telekomunikacij rešuje skupina Telekom Slovenije*. Ljubljana, Finance, 26. 6. 2006, str. 23.

Priloga 1: Opredelitev kazalnikov, uporabljenih v analizi poslovanja gospodarskih družb

KAZALNIKA VELIKOSTI

Sredstva na podjetje

001 / št. podjetij

Število zaposlenih na podjetje

169 / št. podjetij

KAZALNIK OPREMLJENOSTI DELA S SREDSTVI

Povprečna sredstva na zaposlenega

$((001_1 + 001_0) / 2) / 169$

KAZALNIK GOSPODARNOSTI

Gospodarnost poslovanja = poslovni prihodki / poslovni odhodki

(102 / 103)

KAZALNIKI DONOSNOSTI

Donosnost sredstev = neto čisti dobiček (izguba) / povprečna sredstva

$(167 - 168) / ((001_1 + 001_0) / 2)$

Donosnost prihodkov = neto čisti dobiček (izguba) / celotni prihodki

$(167 - 168) / (102 + 127 + 154)$

KAZALNIKA PRODUKTIVNOSTI

Produktivnost dela = poslovni prihodki na zaposlenega

(102 / 169)

Dodana vrednost na zaposlenega

$(102 - 104 - 124) / 169$

KAZALNIKA DELOVNE STROŠKOVNOSTI

Stroški dela na zaposlenega

(115 / 169)

Delež stroškov dela v dodani vrednosti

$(115 / (102 - 104 - 124))$

KAZALNIKI FINANCIRANJA IN PLAČILNE SPOSOBNOSTI

Delež dolga (kratkoročne in dolgoročne finančne in poslovne obveznosti, rezervacije in pasivne časovne razmejitve) **v virih sredstev**
((067 + 068 + 082) / 049)

Delež kratkoročnih obveznosti (s pasivnimi časovnimi razmejitvami) **v virih sredstev**
((075+082) / 049)

Kapitalska pokritost stalnih sredstev
(050 / 002)

Dolgoročna pokritost dolgoročnih sredstev in zalog
(050 + 067 + 069) / (002 + 023 + 030)

KAZALNIK IZVOZNE USMERJENOSTI

Delež čistih prihodkov od prodaje na tujem trgu v celotnih čistih prihodkih od prodaje
(095+096) / 090

KAZALNIKA STRUKTURE SREDSTEV

Delež stalnih sredstev v sredstvih
(002 / 001)

Delež proizvodjalnih strojev in naprav ter druge opreme in naprav v stalnih sredstvih
((012 + 013) / 002)

Priloga 2: Razvrstitev gospodarskih družb predelovalnih dejavnosti glede na tehnološko intenzivnost po metodologiji OECD

Visoko tehnološko zahtevne dejavnosti:

- 35.3 PRO. LETAL
- 30.0 PRO. PISARNIŠKIH STROJEV, RAČUNALNIKOV
- 32.1 PRO. ELEKTRONIK, DR. ELEKTRON. KOMPONENT
- 32.2 PRO. RTV ODDAJNIKOV, TT NAPRAV
- 32.3 PRO. RTV SPREJEMNIKOV, DODATNE OPREME
- 24.4 PRO. FARMACEVTSKIH IZD.

Srednje visoko tehnološko zahtevne dejavnosti:

- 33.1 PRO. MEDICIN., KIRURŠKE, ORTOPED. OPREME
- 33.2 PRO. MERILNIH, KONTROLNIH, NAVIGAC. INSTR.
- 33.3 PRO. OPREME ZA IND. PROCESNO KRMILJENJE
- 33.4 PRO. OPTIČNIH INSTR. IN FOTOOPREME
- 33.5 PRO. UR
- 34.1 PRO. MOT. VOZIL
- 34.2 PRO. KAROSERIJ ZA VOZILA; PRIKOLIC
- 34.3 PRO. DELOV, OPREME ZA MOT. VOZILA
- 31.1 PRO. ELEKTROMOT., GENERATOR., TRANSFORMAT.
- 31.2 PRO. NAPRAV ZA DISTRIB., KRMILJENJE EL.
- 31.3 PRO. IZOLIRANIH EL. KABLOV, ŽIC
- 31.4 PRO. AKUMULATOR., PRIMARNIH ČL., BATERIJ
- 31.5 PRO. OPREME ZA RAZSVETLJAVO
- 31.6 PRO. DR. EL. OPREME
- 24.1 PRO. OSNOVNIH KEMIKALIJ
- 24.2 PRO. PESTICIDOV IN DR. AGROKEMIČNIH IZD.
- 24.3 PRO. KRITNIH BARV, LAKOV, KITOV, IPD.
- 24.5 PRO. MIL, ČISTILNIH SREDSTEV, PARFUMOV, IPD.
- 24.6 PRO. DR. KEMIČNIH IZD.
- 24.7 PRO. UMETNIH VLAKEN
- 35.2 PRO. ŽELEZNIŠKIH VOZIL
- 35.4 PRO. KOLES, MOTORNIH KOLES
- 35.5 PRO. DR. VOZIL
- 29.1 PRO. STROJEV, BREZ MOTORJEV ZA VOZILA
- 29.2 PRO. DR. NAPRAV ZA SPLOŠNO RABO
- 29.3 PRO. KMETIJSKIH IN GOZDARSKIH STROJEV
- 29.4 PRO. OBDELOVALNIH STROJEV
- 29.5 PRO. STROJEV ZA DR. POSEBNE NAMENE
- 29.6 PRO. OROŽJA, STRELIVA
- 29.7 PRO. GOSPODINJSKIH NAPRAV

Srednje nizko tehnološko zahtevne dejavnosti:

- 25.1 PRO. IZD. IZ GUME
- 25.2 PRO. IZD. IZ PLASTIČNIH MAS
- 35.1 GRADNJA, POPRAVILO LADIJ, ČOLNOV
- 36.2 PRO. NAKITA, IPD.
- 36.3 PRO. GLASBIL
- 36.4 PRO. ŠPORTNIH IZD.
- 36.5 PRO. IGRAČ
- 36.6 DR. PREDELOVALNE DEJ.
- 27.4 PRO. PLEMENITIH IN NEŽELEZNIH KOVIN
- 27.5 LIVARSTVO
- 26.1 PRO. STEKLA, STEKLENIH IZD.
- 26.2 PRO. KERAMIKE BREZ GRADBENE KERAMIKE
- 26.3 PRO. KERAMIČNIH ZIDNIH, TALNIH PLOŠČ
- 26.4 PRO. KERAMIČNIH STREŠNIKOV, OPEKE, IPD.
- 26.5 PRO. CEMENTA, APNA, MAVCA

26.6 PRO. IZD. IZ BETONA, MAVCA, CEMENTA
26.7 OBDELAVA NARAVNEGA KAMNA
26.8 PRO. BRUSIL, DR. NEKOVINSKIH MINERAL. IZD.
28.1 PRO. GRADBENIH KOVINSKIH KONSTRUKCIJ
28.2 PRO. KOVINSKIH CISTERN, IPD.; RADIATORJEV
28.3 PRO. PARNIH KOTLOV, RAZEN ZA CENTRAL. OGR.
28.4 KOVANJE, VALJANJE KOVIN, PRAŠNA METALUR.
28.5 POVRŠIN. OBDELAVA KOVIN; MEHANIČNA DELA
28.6 PRO. REZIL, ORODJA, OKOVJA
28.7 PRO. DR. KOVINSKIH IZD.
23.2 PRO. NAFTNIH DERIVATOV
27.1 PRO. ŽELEZA, JEKLA, FEROLITIN ECSC
27.2 PRO. CEVI
27.3 DR. PRIMARNA PRE. ŽELEZA, FEROLITIN

Nizko tehnološko zahtevne dejavnosti:

21.1 PRO. VLAKNIN, PAPIRJA, KARTONA
21.2 PRO. IZD. IZ PAPIRJA, KARTONA
22.1 ZALOŽNIŠTVO
22.2 TISKARSTVO
22.3 RAZMNOŽEVANJE POSNETIH NOSILCEV ZAPISA
17.1 PRIPRAVA, PREDENJE TEKSTILNIH VLAKEN
17.2 TKANJE TEKSTILIJ
17.3 PLEMENITENJE TEKSTILIJ
17.4 PRO. TEKSTILNIH IZD. BREZ OBLAČIL
17.5 PRO. DR. TEKSTILIJ
17.6 PRO. PLETENIH, KVAČKANIH MATERIALOV
17.7 PRO. PLETENIH, KVAČKANIH IZD.
18.1 PRO. USNJENIH OBLAČIL
18.2 PRO. DR. OBLAČIL, DODATKOV
18.3 STROJENJE, DODELAVA KRZNA; PRO. KRZN. IZD.
19.1 STROJENJE, DODELAVA USNJA
19.2 PRO. USNJENE GALANTERIJE
19.3 PRO. OBUTVE
15.1 PRO., KONZERVIRANJE MESA, MESNIH IZD.
15.2 PRE., KONZERVIRANJE RIB, RIBJIH IZD.
15.3 PRE., KONZERVIRANJE SADJA, VRTNIN
15.4 PRO. RASTLINSKIH, ŽIVAL. OLJ IN MAŠČOB
15.5 PRE. MLEKA IN PRO. MLEČNIH IZD.
15.6 MLINARSTVO, PRO. ŠKROBA, ŠKROBNIH IZD.
15.7 PRO. KRMIL
15.8 PRO. DR. ŽIVIL
15.9 PRO. PIJAČ
16.0 PRO. TOBAČNIH IZD.
20.1 ŽAGANJE, SKOBLJANJE, IMPREGNIRANJE LESA
20.2 PRO. FURNIRJA, VEZANEGA LESA, PLOŠČ
20.3 STAVBNO MIZARSTVO
20.4 PRO. LESENE EMBALAŽE
20.5 PRO. DR. IZD. IZ LESA, PLUTE, PROTJA
36.1 PRO. POHIŠTVA
37.1 RECIKLAŽA KOVINSKIH ODPADKOV
37.2 RECIKLAŽA NEKOVINSKIH ODPADKOV

Podatkovna priloga



Tabela 1: Izbrani kazalniki poslovanja gospodarskih družb po področjih, podpodročjih in oddelkih standardne klasifikacije dejavnosti v letu 2002

	Število gospodarskih družb	Število zaposlenih	Neto čisti dobiček/ izguba obračunskega obdobja* v mio SIT	VELIKOST PODJETJA		OPREMLJE-NOST DELA S SREDSTVI
				Sredstva / podjetje, v mio SIT	Št. zap. / podjetje	Sredstva / zap v 000 SIT
SKUPAJ	38051	469166	215498,1	350,5	12,3	26979,2
A KMETIJSTVO, LOV, GOZDARSTVO	485	8145	-383,4	347,1	16,8	19653,1
1 Kmetijstvo in lov	412	5923	-712,7	354,4	14,4	23277,5
2 Gozdarstvo	73	2222	329,2	305,5	30,4	9993,1
B RIBIŠTVO	23	107	-58,6	70,7	4,6	15274,9
C RUDARSTVO	60	4779	-745,7	1447,1	79,6	17938,4
CA Pridobivanje energetskih surovin	11	4134	-1121,3	6188,3	375,8	16587,7
10 Pridob. črnega, rjav. premoga in lignita	6	4074	-739,9	10728,2	679,1	16186,5
CB Pridobivanje rud, kamnin	49	645	375,6	382,7	13,2	26596,1
14 Pridobivanje drugih rud in kamnin	48	627	447,7	376,4	13,1	26197,3
D PREDELOVALNE DEJAVNOSTI	6381	217017	104304,1	584,7	34,0	16444,1
DA PROIZ. HRANE, PUJAČ, TOBA. IZDEL.	390	19841	9988,7	1312,7	50,9	24892,9
DB PROIZ. TEKSTIL. TEK. USNJE. IZD.	540	25079	-2419,2	421,0	46,4	9036,0
17 Proizvodnja tekstilij	239	12547	2233,8	692,9	52,5	13117,4
18 Proizvodnja oblačil, krznenih izdelkov	301	12532	-4653,0	205,1	41,6	4949,6
DC PROIZ. USNJA, USNJNIH IZDELKOV	81	7471	-140,5	769,4	92,2	7937,8
DD OBDELAVA IN PREDELAVA LESA	483	9448	-1337,6	232,6	19,6	11500,5
DE PROIZ. VLAKNIN, PAPIRJA, ZALOŽNIŠTVO, TISK	972	14315	8759,3	296,1	14,7	19417,5
21 Proiz. vlaknin, papirja in kartona	92	5807	5653,9	1638,9	63,1	24883,0
22 Zaloništvo, tiskarstvo	880	8508	3105,4	155,7	9,7	15687,1
DF PROIZ. KOKSA, NAFTNIH DERIVATOV JEDRSKEGA GORIVA	5	667	574,8	2586,3	133,3	18766,0
DG PROIZ. KEMIČNIH IZDELKOV, EMET. VL.	152	13887	27701,3	3157,1	91,4	32995,7
DH PROIZ. IZDELKOV IZ GUME IN PLASTIČNIH MAS	463	10799	15330,3	549,8	23,3	22130,4
DI PROIZ. DRUGIH NEKOVINSKIH MINERALNIH IZDELKOV	202	9205	1579,4	905,2	45,6	19216,6
DJ PROIZ. KOVIN IN KOVINSKIH IZDEL.	1234	32502	10439,0	413,3	26,3	14813,0
27 Proizvodnja kovin	72	8397	1676,0	2749,4	116,6	22559,2
28 Proiz. kovin. izd. razen strojev & naprav	1162	24105	8763,0	268,6	20,7	12114,8
DK PROIZ. STROJEV IN NAPRAV	472	23126	9207,9	720,6	49,0	13976,7
DL PROIZ. ELEKTR. IN OPTIČNIH OPR.	742	27740	17588,2	537,2	37,4	13531,4
30 Proizv. pisarniških storjev, računalnikov	90	850	692,0	207,9	9,4	21260,1
31 Proiz. električnih strojev, aparatov	300	13422	7338,0	587,7	44,7	12337,0
32 Proizv. RTV in komunikacijsk. aparatov	128	6338	5065,2	991,6	49,5	18949,9
33 Proizv. medicinskih, finomehaničnih in optičnih instrumentov ter ur	224	7130	4493,1	342,1	31,8	10042,1

Nadaljevanje na naslednji strani.

Tabela 1: Izbrani kazalniki poslovanja gospodarskih družb po področjih, podpodročjih in oddelkih standardne klasifikacije dejavnosti v letu 2002

		Število gospodarskih družb	Število zaposlenih	Neto čisti dobiček/ izguba obračunskega obdobja* v mio SIT	VELIKOST PODJETJA		OPREMLJENOST DELA S SREDSTVI
					Sredstva / podjetje, v mio SIT	Št. zap. / podjetje	Sredstva / zap v 000 SIT
DM	PROIZ. VOZIL IN PLOVIL	126	9891	3921,3	1521,0	78,5	18441,7
34	Proiz. motor. vozil, prikolic, polprikolic	72	6956	5415,3	2086,9	96,6	20516,4
35	Proiz. drugih vozil in plovil	54	2935	-1494,0	766,5	54,4	13524,6
DN	PROIZ. POHIŠTVA IN DRUGIH PREDELOV. DEJAV. RECIKLAŽE	519	13046	3111,1	305,2	25,1	11740,5
36	Proiz. pohištva, druge predelovalne dejavnosti	478	12303	2399,9	293,2	25,7	11074,5
37	Reciklaža	41	743	711,2	444,8	18,1	22767,1
E	OSKRBA Z ELEKTRIKO, PLINOM, VODO	154	12059	11158,8	7695,3	78,3	96738,4
40	Oskrba z elektriko, plinom, paro, toplo vodo	96	8163	11076,5	9702,0	85,0	112757,9
41	Zbiranje, čiščenje in distribucija vode	58	3896	82,3	4373,9	67,2	63170,2
F	GRADBENIŠTVO	2984	39760	-893,8	199,8	13,3	14293,7
G	TRGOVINA, POPRAVILA MOTORNIH VOZIL	12637	80412	50911,5	185,4	6,4	27701,7
50	Prodaja, vzdrževanje in popravila motornih vozil, trgovina na drobno z motornimi gorivi	1232	9538	9033,2	351,0	7,7	42561,0
51	Posredništvo in trgovina na debelo	8291	34702	30963,3	145,7	4,2	33223,8
52	Trgovina na drobno, popravila izdelkov široke porabe	3114	36172	10915,0	225,7	11,6	18485,9
H	GOSTINSTVO	1409	12776	131,7	189,4	9,1	19765,5
I	PROMET, SKLADIŠČENJE, ZVEZE	1953	38785	-6952,2	664,4	19,9	32564,8
60	Kopenski promet, cevovodni transport	1033	18171	-11385,2	359,9	17,6	19862,8
61	Vodni promet	21	135	-1941,5	401,0	6,4	67921,2
62	Zračni promet	25	601	236,5	1315,4	24,0	57888,1
63	Pomožne prometne dejavnosti stor. potovalnih in turističnih agencij	737	9108	13117,0	441,8	12,4	34017,0
64	Poštna in telekomunikacijske storitve	137	10770	-6979,0	4078,8	78,6	50913,0
K	NEPREMIČNINE, NAJEM, POSLOVNE STORITVE	9547	41455,2	35459,6	210,6	4,3	44013,6
70	Poslovanje z nepremičninami	778	2216	-4.924,9	283,4	2,8	92731,7
71	Dajanje strojev in opreme v najem, izposoja izdelkov široke porabe	90	164	29,5	45,0	1,8	20449,2
72	Obdelava podatkov, podatkovne baze	960	5058	5.858,8	93,5	5,3	16329,3
73	Raziskovanje in razvoj	235	976	1.577,9	78,3	4,2	17380,7
74	Druge poslovne dejavnosti	7484	33041	32918,3	224,2	4,4	45888,0
O	DRUGE JAVNE, SKUPNE IN OSEBNE STORITVENE DEJAV.	1036	7820	5043,7	183,4	7,5	22512,6
90	Storitve javne higiene	71	2388	595,6	824,2	33,6	22832,2
91	Dejavnosti združenj, organizacij	62	84	20,9	13,5	1,4	8270,7
92	Rekreacijske, kulturne in športne dejavnosti	592	3520	4742,2	193,1	5,9	29783,2
93	Druge storitvene dejavnosti	311	1828	-315,0	52,5	5,9	8750,3

Nadaljevanje na naslednji strani.

Tabela 1: Izbrani kazalniki poslovanja gospodarskih družb po področjih, podpodročjih in oddelkih standardne klasifikacije dejavnosti v letu 2002

	GOSPODAR- NOST	DONOSNOST		PRODUKTIVNOST		DELOVNA STROŠKOVNOST	
		Gospodar- nost poslovanja	Donosnost sredstev, v %	Donosnost prodaje, v %	Produktiv- nost dela, v 000 SIT	Dodana vred./ zap., v 000 SIT	Stroški dela / zap., v 000 SIT
SKUPAJ	1,027	1,7	1,9	22565	5588	3507	62,8
A KMETIJSTVO, LOV, GOZDARSTVO	0,988	-0,2	0,2	18646	3984	3195	80,2
1 Kmetijstvo in lov	0,987	-0,5	-0,5	21868	3981	3124	78,5
2 Gozdarstvo	0,992	1,5	1,4	10060	3993	3383	98,5
B RIBIŠTVO	0,963	-3,6	-3,3	15948	3440	3156	91,7
C RUDARSTVO	0,987	-0,9	-1,4	11154	6151	4850	78,8
CA Pridobivanje energetskih surovin	0,966	-1,6	-2,7	9862	6006	4965	82,7
10 Pridobivanje črnega, rjavega premoga in lignita	0,975	-1,1	-1,8	9810	6092	4957	81,4
CB Pridobivanje rud, kamnin	1,061	2,2	2,9	19435	7083	4111	58,0
14 Pridobivanje drugih rud in kamnin	1,065	2,7	3,5	19616	7094	4089	57,6
D PREDELOVALNE DEJAVNOSTI	1,040	2,92	2,58	18049	5238	3364	64,2
DA PR. HRANE, PIJAČ, TOBAČ. IZDEL.	1,034	2,02	2,22	21917	5910	3613	61,1
DB PROIZ. TEKSTIL. TEK. USNJE. IZDEL.	0,999	-1,07	-0,77	12236	3030	2465	81,4
17 Proizv. tekstilij	1,014	1,36	0,88	19685	3756	2712	72,2
18 Proizv. oblačil, krznenih izdelkov	0,940	-7,50	-7,51	4777	2302	2218	96,3
DC PROIZ. USNJA, USNJIENIH IZDELKOV	1,001	-0,24	-0,18	10017	3121	2526	80,9
DD OBDELAVA IN PREDELAVA LESA	1,001	-1,23	-1,18	11584	3496	2735	78,2
DE PROIZV. VLAKNIN, PAPIRJA, ZALOŽNIŠTVO, TISK.	1,050	3,15	2,97	20174	6375	3900	61,2
21 Proizv. vlaknin, papirja in kartona	1,060	3,91	3,95	24102	6476	3571	55,1
22 Zalonišvo, tiskarstvo	1,041	2,33	2,04	17493	6307	4124	65,4
DF PROIZ. KOKSA, NAFTNIH DERIVATOV, JEDRSKEGA GORIVA	1,003	4,60	3,47	22277	4859	3508	72,2
DG PROIZ. KEMIKALIJ, KEMIČNIH IZDEL., UMETNIH VL.	1,094	6,05	6,54	29416	10506	5400	51,4
DH PROIZ. IZDELKOV IZ GUME IN PLASTIČNIH MAS	1,071	6,41	6,41	21230	6068	3364	55,4
DI PROIZ. DR. NEKOVINSKIH MINERALNIH IZDELKOV	1,039	0,89	1,07	15369	5288	3267	61,8
DJ PROIZ. KOVIN IN KOVINSKIH IZDELKOV	1,036	2,17	1,91	16373	4812	3251	67,6
27 Proizvodnja kovin	1,029	0,88	0,88	22030	5645	3622	64,2
28 Proizv. kovin. izdelkov razen strojev in naprav	1,040	3,00	2,46	14403	4522	3122	69,0
DK PROIZ. STROJEV IN NAPRAV	1,033	2,85	2,30	16896	4921	3273	66,5
DL PROIZ. ELEKTR. IN OPTIČNIH OPR.	1,056	4,69	3,68	16548	5499	3566	64,9
30 Proizv. pisarniških storjev, računalnikov	1,042	3,83	2,01	39888	6799	4031	59,3
31 Proiz. električnih strojev, aparatov	1,053	4,43	3,42	15516	5278	3440	65,2
32 Proizv. RTV in komunikacijskih aparatov	1,057	4,22	3,61	20686	6528	4123	63,2
33 Proizv. medic. finomeh. in optičnih instrum. ter ur	1,070	6,28	5,08	12029	4843	3253	67,2

Nadaljevanje na naslednji strani.

Tabela 1: Izbrani kazalniki poslovanja gospodarskih družb po področjih, podpodročjih in oddelkih standardne klasifikacije dejavnosti v letu 2002

		GOSPODAR- NOST	DONOSNOST		PRODUKTIVNOST		DELOVNA STROŠKOVNOST	
		Gospodar- nost poslovanja	Donosnost sredstev, v %	Donosnost prodaje, v %	Produktiv- nost dela, v 000 SIT	Dodana vred./ zap., v 000 SIT	Stroški dela/ zap., v 000 SIT	Stroški dela v dod. vred. v %
DM	PROIZ. VOZIL IN PLOVIL	1,017	2,15	1,05	37083	5835	3552	60,9
34	Proiz. motornih vozil, prikolic, polprikolic	1,023	3,79	1,59	47895	6682	3633	54,4
35	Proiz. drugih vozil in plovil	0,967	-3,76	-4,24	11457	3830	3359	87,7
DN	PROIZ. POHIŠTVA IN DRUGIH PREDELOV. DEJAV. RECIKLAŽE	1,037	2,03	1,90	12211	3986	2821	70,8
36	Proiz. pohištva, druge predelovalne dejavnosti	1,033	1,76	1,64	11511	3799	2754	72,5
37	Reciklaža	1,071	4,20	3,95	23800	7092	3939	55,6
E	OSKRBA Z ELEKTRIKO, PLINOM, VODO	0,998	1,0	2,7	31657	10216	4423	43,3
40	Oskrba z elektriko, plinom, paro, toplo vodo	1,007	1,2	3,0	40847	12023	4718	39,2
41	Zbiranje, čiščenje in distribucija vode	0,941	0,0	0,2	12402	6431	3805	59,2
F	GRADBENIŠTVO	1,011	-0,2	-0,1	15804	4014	3032	75,5
G	TRGOVINA, POPRAVILA MOTORNIH VOZIL	1,026	2,3	1,4	44371	5777	3374	58,4
50	Prodaja, vzdrževanje in popravila motornih vozil, trgovina na drobno z motornimi gorivi	1,017	2,2	1,0	90402	7476	3868	51,7
51	Posredništvo in trgovina na debelo	1,030	2,7	1,7	49567	6574	3662	55,7
52	Trgovina na drobno, popravila izdelkov široke porabe	1,027	1,6	1,1	27249	4564	2968	65,0
H	GOSTINSTVO	1,025	0,1	0,1	9679	4197	2837	67,6
I	PROMET, SKLADIŠČENJE, ZVEZE	1,005	-0,6	-0,9	17925	6840	4165	60,9
60	Kopenski promet, cevovodni transport	0,994	-3,2	-5,5	11132	4679	3659	78,2
61	Vodni promet	0,939	-21,2	-39,1	34465	3178	4812	151,4
62	Zračni promet	1,032	0,7	0,8	44756	14058	8602	61,2
63	Pomožne prometne dejavnosti, storitev potovalnih in turističnih agencij	1,002	4,2	5,2	24727	6611	4141	62,6
64	Poštna in telekom. storitve	1,016	-1,3	-2,8	21928	10323	4785	46,3
K	NEPREMIČNINE, NAJEM, POSLOVNE STORITVE	1,039	1,9	3,8	19659	5934	3833	64,6
70	Poslovanje z nepremičninami	0,965	-2,4	-7,0	27223	8452	3840	45,4
71	Dajanje strojev in opreme v najem, izposoja izdelkov široke porabe	1,031	0,9	0,9	19221	6965	2675	38,4
72	Obdelava podatkov, podatkovne baze	1,074	7,1	4,8	23265	8214	5486	66,8
73	Raziskovanje in razvoj	1,101	9,3	8,9	17066	7750	5094	65,7
74	Druge poslovne dejavnosti	1,039	2,2	4,6	18678	5357	3548	66,2
O	DRUGE JAVNE, SKUPNE IN OSEBNE STORITVENE DEJAV.	1,057	2,9	3,7	16622	7308	4632	63,4
90	Storitve javne higiene	1,027	1,1	2,2	11028	5439	3556	65,4
91	Dejavnosti združenj, organizacij	0,999	3,0	1,3	19071	8071	7577	93,9
92	Rekreacijske, kulturne in športne dejavnosti	1,077	4,5	5,0	25791	10722	6378	59,5
93	Druge storitvene dejavnosti	0,989	-2,0	-2,7	6161	3142	2540	80,8

Nadaljevanje na naslednji strani.

Tabela 1: Izbrani kazalniki poslovanja gospodarskih družb po področjih, podpodročjih in oddelkih standardne klasifikacije dejavnosti v letu 2002

		FINANCIRANJE IN PLAČILNA SPOSOBNOST				IZVOZNA USMERJENOST	STRUKTURA SREDSTEV	
		Dolg v virih sredstev, v %	Kratk. obvezn. v virih sreds., v %	Kapitalska pokritost stalnih sredst., v %	Dolg. pokrit. dolg. sred. in zalog, v %	Delež izvoza v prodaji, v %	Delež stalnih sredstev v sredstvih, v %	Delež proizv. strojev in naprav v stalnih sredst., v %
	SKUPAJ	53,7	29,9	72,7	95,6	28,1	63,6	17,9
A	KMETIJSTVO, LOV, GOZDARSTVO	37,8	26,3	93,7	92,9	5,2	66,5	18,5
1	Kmetijstvo in lov	39,7	27,3	89,6	89,5	3,3	67,3	17,7
2	Gozdarstvo	24,9	19,2	122,7	120,1	16,1	61,2	24,9
B	RIBIŠTVO	57,8	47,5	70,6	67,3	2,9	59,8	22,0
C	RUDARSTVO	23,1	17,0	98,1	99,7	4,7	78,4	24,2
CA	Pridobivanje energetskih surovin	16,4	12,6	103,8	103,4	0,4	80,6	22,5
10	Pridobivanje črnega, rjavega premoga in lignita	16,5	12,5	104,4	104,0	0,4	80,0	23,9
CB	Pridobivanje rud, kamnin	47,8	32,9	74,2	85,5	16,3	70,4	31,6
14	Pridobivanje drugih rud in kamnin	49,4	33,9	72,6	84,6	16,4	69,7	33,0
D	PREDELOVALNE DEJAVNOSTI	44,6	32,7	100,4	97,5	56,2	55,2	28,3
DA	PROIZ. HRANE, PUJAČ, TOBAČ. IZD.	37,1	28,2	99,4	95,1	18,3	63,3	23,2
DB	PROIZ. TEKSTIL. TEK. USNJE. IZD.	51,0	43,3	102,5	88,0	52,4	47,8	27,4
17	Proizv. tekstilij	52,3	44,1	101,9	89,1	52,8	46,8	30,6
18	Proizv. oblačil, krznenih izdelkov	47,5	41,3	104,1	85,1	50,5	50,4	19,3
DC	PROIZ. USNJA, USNJIENIH IZD.	53,5	38,4	107,7	86,4	69,4	43,2	22,8
DD	OBDELAVA IN PREDELAVA LESA	52,6	38,9	80,3	84,0	53,1	59,0	26,1
DE	PROIZV. VLAKNIN, PAPIRJA, ZALOŽNIŠTVO, TISK.	41,7	29,9	95,2	99,0	35,2	61,3	41,4
21	Proizv. vlaknin, papirja in kartona	34,6	25,7	100,3	98,9	60,2	65,2	45,8
22	Zalonišvo, tiskarstvo	49,4	34,5	88,8	99,2	11,5	57,0	35,8
DF	PROIZ. KOKSA, NAFTNIH DERIVATOV, JEDRSKEGA GORIVA	95,1	63,6	10,4	63,6	70,5	47,4	13,7
DG	PROIZ. KEMIČNIH IZDELKOV, UMETNIH VLAKNIN	30,5	20,7	128,0	116,5	71,2	54,3	22,9
DH	PROIZ. IZDELKOV IZ GUME IN PLASTIČNIH MAS	37,5	31,9	104,2	97,3	62,5	60,0	31,0
DI	PROIZ. DRUGIH NEKOVINSKIH MINERALNIH IZDELKOV	43,0	28,6	95,4	99,7	44,8	59,7	30,8
DJ	PROIZ. KOVIN IN KOVINSKIH IZDEL.	52,3	35,0	88,6	94,0	52,3	53,9	34,9
27	Proizvodnja kovin	50,0	30,5	88,8	96,4	72,9	56,3	38,5
28	Proizv. kovin. izd. razen strojev in naprav	53,7	37,9	88,6	92,3	41,2	52,3	32,5
DK	PROIZ. STROJEV IN NAPRAV	49,1	35,8	97,4	94,5	72,9	52,3	28,6
DL	PROIZ. ELEKT. IN OPTIČNIH OPR.	55,3	40,7	99,9	100,4	63,9	44,8	26,2
30	Proizv. pisarniških storjev, računalnikov	69,6	49,8	70,8	87,3	9,3	43,0	14,4
31	Proiz. električnih strojev, aparatov	50,1	36,1	102,8	100,3	70,5	48,5	31,1
32	Proizv. RTV in komunikacij. aparatov	66,6	52,0	88,3	94,8	63,7	37,8	19,4
33	Proizv. medic. finomeh. in optičnih instrum. ter ur	44,9	30,4	114,6	111,2	70,0	48,1	26,3

Nadaljevanje na naslednji strani.

Tabela 1: Izbrani kazalniki poslovanja gospodarskih družb po področjih, podpodročjih in oddelkih standardne klasifikacije dejavnosti v letu 2002

		FINANCIRANJE IN PLAČILNA SPOSOBNOST				IZVOZNA USMERJENOST	STRUKTURA SREDSTEV	
		Dolg v virih sredstev, v %	Kratk. obvezn. v virih sreds., v %	Kapitalska pokritost stalnih sredst., v %	Dolg. pokrit. dolg. sred. in zalog, v %	Delež izvoza v prodaji, v %	Delež stalnih sredstev v sredstvih, v %	Delež proizv. strojev in naprav v stalnih sredst., v %
DM	PROIZ. VOZIL IN PLOVIL	42,4	33,4	101,9	94,6	80,9	56,6	23,0
34	Proiz. motor. vozil, prikolic, polprikolic	41,1	31,8	107,2	99,7	82,1	54,9	25,3
35	Proiz. drugih vozil in plovil	46,9	39,2	84,9	78,4	68,5	62,6	15,8
DN	PROIZ. POHIŠTVA IN DRUGIH PREDELOV. DEJAV. RECIKLAŽE	48,5	35,3	90,6	90,1	54,6	56,8	23,2
36	Proiz. pohišstva, druge predelov. dejavn.	49,3	36,4	90,8	88,1	58,3	55,9	22,1
37	Reciklaža	42,6	27,1	89,2	106,0	26,2	64,3	30,2
E	OSKRBA Z ELEKT. PLINOM, VODO	35,3	9,8	73,8	99,5	1,1	87,6	27,9
40	Oskrba z elektriko, plinom, paro, toplo vodo	24,3	10,2	86,9	98,9	1,2	87,0	33,8
41	Zbiranje, čiščenje in distribucija vode	75,7	8,3	27,1	101,6	0,4	89,6	6,7
F	GRADBENIŠTVO	72,6	56,3	62,8	82,7	5,1	43,6	21,9
G	TRGOV., POPRAV. MOTOR. VOZIL	63,0	49,2	77,1	78,9	10,5	48,0	11,7
50	Prodaja, vzdrževanje in popravila motornih vozil, trgovina na drobno z motornimi gorivi	61,2	46,8	74,6	75,6	9,5	52,1	11,4
51	Posredništvo in trgovina na debelo	65,1	53,7	87,6	83,9	15,6	39,9	13,0
52	Trgovina na drobno, popravila izdel. široke porabe	60,4	42,7	66,5	74,7	2,6	59,5	10,4
H	GOSTINSTVO	39,6	20,9	72,9	93,7	9,4	82,9	8,7
I	PROMET, SKLADIŠČENJE, ZVEZE	56,0	19,9	54,7	95,7	27,1	80,5	27,4
60	Kopenski promet, cevovodni transport	83,6	24,3	19,6	89,3	42,6	83,3	30,7
61	Vodni promet	88,7	29,6	13,7	85,1	78,1	82,3	2,8
62	Zračni promet	69,0	22,7	36,8	89,5	97,2	84,2	90,2
63	Pomožne prometne dejavnosti storitev potovalnih in turističnih agencij	44,5	21,8	86,3	107,4	27,6	64,3	9,8
64	Poštno in telekomunikacijske storitve	43,0	15,6	64,8	94,8	6,2	87,9	29,6
K	NEPREMIČ., NAJEM, POSL. STOR.	41,8	27,8	89,3	102,5	13,3	65,3	4,6
70	Poslovanje z nepremičninami	65,3	37,1	59,7	87,1	0,8	58,1	2,8
71	Dajanje strojev in opreme v najem, izposoja izdelkov široke porabe	75,8	60,0	47,2	59,8	9,3	51,3	55,2
72	Obdelava podatkov, podatkovne baze	53,0	42,5	108,4	118,1	16,1	43,4	19,4
73	Raziskovanje in razvoj	45,7	35,5	112,8	123,1	17,7	48,1	17,5
74	Druge poslovne dejavnosti	37,9	25,6	91,9	103,9	13,6	67,6	4,1
O	DRUGE JAVNE, SKUPNE IN OSEBNE STORITVENE DEJAV.	58,8	26,8	56,3	98,0	31,9	73,2	15,3
90	Storitve javne higiene	71,3	17,2	36,9	105,0	0,1	77,8	16,5
91	Dejavnosti združenj, organizacij	55,8	38,4	111,3	151,0	7,4	39,7	24,6
92	Rekreacijske, kulturne in športne dejavn.	52,7	31,2	65,9	94,0	45,2	71,7	13,4
93	Druge storitvene dejavnosti	56,8	29,7	62,7	97,5	1,0	68,9	24,5

Vir podatkov: AJPES in lastni preračuni na osnovi podatkov AJPES.

Opomba: * Razlika med čistim dobičkom in izgubo obračunskega obdobja.

Tabela 2: Izbrani kazalniki poslovanja gospodarskih družb po področjih, podpodročjih in oddelkih standardne klasifikacije dejavnosti v letu 2003

	Število gospodarskih družb	Število zaposlenih	Neto čisti dobiček/ izguba obračunskega obdobja* v mio SIT	VELIKOST PODJETJA		OPREMLJE-NOST DELA S SREDSTVI
				Sredstva / podjetje, v mio SIT	Št. zap. / podjetje	Sredstva / zap v 000 SIT
SKUPAJ	39837	464381	314751,1	369,5	11,7	30073,1
A KMETIJSTVO, LOV, GOZDARSTVO	508	7863	916,2	340,1	15,5	21099,8
1 Kmetijstvo in lov	435	5823	-108,2	343,5	13,4	24656,2
2 Gozdarstvo	73	2040	1024,4	319,7	28,0	10951,4
B RIBIŠTVO	25	109	27,2	88,5	4,4	17878,6
C RUDARSTVO	60	4419	-920,0	1465,1	73,6	19696,0
CA Pridobivanje energetskih surovin	10	3735	-1598,5	6664,4	373,5	17910,6
10 Pridob. črnega, rjav. premoga in lignita	5	3623	-1004,9	12397,1	724,5	17310,0
CB Pridobivanje rud, kamnin	50	684	678,5	425,2	13,7	29449,0
14 Pridobivanje drugih rud in kamnin	49	668	830,9	423,3	13,6	29248,0
D PREDELOVALNE DEJAVNOSTI	6596	208894	121315,4	602,0	31,7	18133,5
DA PROIZ. HRANE, PUJAČ, TOBA. IZDEL.	403	17023	9832,8	1194,7	42,2	27634,5
DB PROIZ. TEKSTIL. TEK. USNJE. IZD.	530	23198	-3102,1	455,4	43,8	10066,2
17 Proizvodnja tekstilij	235	12258	835,1	763,4	52,2	14041,1
18 Proizvodnja oblačil, krznenih izdelkov	295	10940	-3937,1	210,0	37,1	5612,7
DC PROIZ. USNJA, USNJNIH IZDELKOV	80	6818	-976,6	802,7	85,2	9254,7
DD OBDELAVA IN PREDELAVA LESA	496	9389	-1566,2	232,1	18,9	11794,2
DE PROIZ. VLAKNIN, PAPIRJA, ZALOŽNIŠTVO, TISK	1010	13983	5878,5	309,4	13,8	21465,5
21 Proiz. vlaknin, papirja in kartona	96	5696	763,3	1736,5	59,3	28041,9
22 Zaloništvo, tiskarstvo	914	8287	5115,2	159,5	9,1	16945,8
DF PROIZ. KOKSA, NAFTNIH DERIVATOV JEDRSKEGA GORIVA	3	223	-1727,0	3436,2	74,2	49238,4
DG PROIZ. KEMIČNIH IZDELKOV, EMET. VL.	144	14221	48850,7	3922,5	98,8	36735,6
DH PROIZ. IZDELKOV IZ GUME IN PLASTIČNIH MAS	475	10956	19520,8	595,4	23,1	24348,3
DI PROIZ. DRUGIH NEKOVINSKIH MINERALNIH IZDELKOV	220	9211	4665,8	871,0	41,9	19836,7
DJ PROIZ. KOVIN IN KOVINSKIH IZDEL.	1330	31389	-27,0	419,0	23,6	16855,8
27 Proizvodnja kovin	74	8254	-11529,3	2705,8	111,5	23956,0
28 Proiz. kovin. izd. razen strojev & naprav	1256	23135	11502,3	284,3	18,4	14322,6
DK PROIZ. STROJEV IN NAPRAV	487	23549	16532,1	773,1	48,4	15210,2
DL PROIZ. ELEKTR. IN OPTIČNIH OPR.	748	25976	17248,1	519,8	34,7	14487,3
30 Proizv. pisarniških storjev, računalnikov	97	837	485,9	174,0	8,6	21013,0
31 Proiz. električnih strojev, aparatov	300	12427	6623,3	563,5	41,4	12934,8
32 Proizv. RTV in komunikacijsk. aparatov	121	5757	4291,5	970,3	47,6	20565,5
33 Proizv. medicinskih, finomehaničnih in optičnih instrumentov ter ur	230	6955	5847,4	371,6	30,2	11443,9

Nadaljevanje na naslednji strani.

Tabela 2: Izbrani kazalniki poslovanja gospodarskih družb po področjih, podpodročjih in oddelkih standardne klasifikacije dejavnosti v letu 2003

		Število gospodarskih družb	Število zaposlenih	Neto čisti dobiček/ izguba obračunskega obdobja* v mio SIT	VELIKOST PODJETJA		OPREMLJENOST DELA S SREDSTVI
					Sredstva / podjetje, v mio SIT	Št. zap. / podjetje	Sredstva / zap v 000 SIT
DM	PROIZ. VOZIL IN PLOVIL	135	9853	4628,9	1549,6	73,0	20073,8
34	Proiz. motor. vozil, prikolic, polprikolic	74	6941	5186,8	2234,4	93,8	22522,4
35	Proiz. drugih vozil in plovil	61	2912	-558,0	718,8	47,7	14237,5
DN	PROIZ. POHIŠTVA IN DRUGIH PREDELOV. DEJAV. RECIKLAŽE	535	13107	1556,7	326,5	24,5	12653,1
36	Proiz. pohišstva, druge predelovalne dejavnosti	491	12229	434,0	311,8	24,9	11880,7
37	Reciklaža	44	878	1122,6	491,0	19,9	23414,5
E	OSKRBA Z ELEKTRIKO, PLINOM, VODO	157	11877	19190,4	7660,6	75,6	100085,3
40	Oskrba z elektriko, plinom, paro, toplo vodo	98	8019	19071,8	9589,6	81,8	116544,7
41	Zbiranje, čiščenje in distribucija vode	59	3858	118,6	4456,5	65,4	65876,1
F	GRADBENIŠTVO	3283	40092	4515,1	195,2	12,2	14932,6
G	TRGOVINA, POPRAVILA MOTORNIH VOZIL	12778	81275	80985,0	213,6	6,4	30936,7
50	Prodaja, vzdrževanje in popravila motornih vozil, trgovina na drobno z motornimi gorivi	1272	9533	14624,6	366,9	7,5	46572,7
51	Posredništvo in trgovina na debelo	8377	34981	51168,4	181,7	4,2	38701,4
52	Trgovina na drobno, popravila izdelkov široke porabe	3129	36761	15192,0	236,7	11,7	19493,1
H	GOSTINSTVO	1549	12842	3150,9	188,1	8,3	21749,1
I	PROMET, SKLADIŠČENJE, ZVEZE	2071	38090	19596,3	571,9	18,4	32523,2
60	Kopenski promet, cevovodni transport	1123	18096	144,1	210,3	16,1	16777,1
61	Vodni promet	20	141	208,5	428,3	7,0	60190,0
62	Zračni promet	25	597	229,0	1235,9	23,9	53374,6
63	Pomožne prometne dejavnosti stor. potovalnih in turističnih agencij	745	8437	13656,3	454,3	11,3	39119,6
64	Poštno in telekomunikacijske storitve	158	10819	5358,5	3609,5	68,5	52204,2
K	NEPREMIČNINE, NAJEM, POSLOVNE STORITVE	10234	44067	41166,9	236,6	4,3	50903,5
70	Poslovanje z nepremičninami	930	2475	1.597,1	321,0	2,7	110776,2
71	Dajanje strojev in opreme v najem, izposoja izdelkov široke porabe	101	156	164,3	56,9	1,5	36043,0
72	Obdelava podatkov, podatkovne baze	1054	5362	6.010,6	88,6	5,1	16776,4
73	Raziskovanje in razvoj	237	959	981,4	260,7	4,0	40366,8
74	Druge poslovne dejavnosti	7912	35116	32413,4	247,9	4,4	52249,3
O	DRUGE JAVNE, SKUPNE IN OSEBNE STORITVENE DEJAV.	1113	8201	5127,2	220,5	7,4	28607,7
90	Storitve javne higiene	79	2743	1116,5	1.281,9	34,7	35327,5
91	Dejavnosti združenj, organizacij	68	100	5,1	15,8	1,5	9579,3
92	Rekreacijske, kulturne in športne dejavnosti	618	3532	4176,7	203,1	5,7	33935,4
93	Druge storitvene dejavnosti	348	1826	-170,9	50,4	5,2	9249,3

Nadaljevanje na naslednji strani.

Tabela 2: Izbrani kazalniki poslovanja gospodarskih družb po področjih, podpodročjih in oddelkih standardne klasifikacije dejavnosti v letu 2003

	GOSPODARNOST	DONOSNOST		PRODUKTIVNOST		DELOVNA STROŠKOVNOST	
		Gospodarnost poslovanja	Donosnost sredstev, v %	Donosnost prodaje, v %	Produktivnost dela, v 000 SIT	Dodana vred./ zap., v 000 SIT	Stroški dela / zap., v 000 SIT
SKUPAJ	1,035	2,3	2,6	24840	6130	3807	62,1
A KMETIJSTVO, LOV, GOZDARSTVO	1,004	0,6	0,6	19898	4492	3375	75,1
1 Kmetijstvo in lov	1,000	-0,1	-0,1	22609	4417	3243	73,4
2 Gozdarstvo	1,025	4,6	4,0	12162	4704	3752	79,8
B RIBIŠTVO	1,014	1,4	1,3	18210	4224	3262	77,2
C RUDARSTVO	1,000	-1,1	-1,6	12639	6872	5525	80,4
CA Pridobivanje energetskih surovin	0,971	-2,4	-3,8	11065	6686	5744	85,9
10 Pridobivanje črnega, rjavega premoga in lignita	0,984	-1,6	-2,5	10980	6901	5787	83,9
CB Pridobivanje rud, kamnin	1,092	3,4	4,6	21235	7890	4326	54,8
14 Pridobivanje drugih rud in kamnin	1,095	4,3	5,7	21474	7951	4303	54,1
D PREDELOVALNE DEJAVNOSTI	1,045	3,2	2,9	19727	5748	3666	63,8
DA PR. HRANE, PIJAČ, TOBAČ. IZDEL.	1,043	2,1	2,3	24396	6568	3902	59,4
DB PROIZ. TEKSTIL. TEK. USNJE. IZDEL.	0,998	-1,3	-1,0	13428	3216	2657	82,6
17 Proizv. tekstilij	1,012	0,5	0,3	20903	3893	2862	73,5
18 Proizv. oblačil, krznenih izdelkov	0,939	-6,4	-6,8	5053	2457	2427	98,8
DC PROIZ. USNJA, USNJIENIH IZDELKOV	0,986	-1,5	-1,1	12433	3087	2708	87,7
DD OBDELAVA IN PREDELAVA LESA	1,007	-1,4	-1,4	12130	3788	2937	77,5
DE PROIZV. VLAKNIN, PAPIRJA, ZALOŽNIŠTVO, TISK.	1,032	2,0	2,0	20652	6224	4157	66,8
21 Proizv. vlaknin, papirja in kartona	1,020	0,5	0,5	24373	5930	3802	64,1
22 Zalonišvo, tiskarstvo	1,045	3,6	3,3	18095	6425	4401	68,5
DF PROIZ. KOKSA, NAFTNIH DERIVATOV, JEDRSKEGA GORIVA	0,894	-15,8	-30,2	22401	2697	4071	151,0
DG PROIZ. KEMIKALIJ, KEMIČNIH IZDEL., UMETNIH VL.	1,152	9,4	9,4	35512	13126	6124	46,7
DH PROIZ. IZDELKOV IZ GUME IN PLASTIČNIH MAS	1,074	7,3	7,4	22936	6381	3619	56,7
DI PROIZ. DR. NEKOVINSKIH MINERALNIH IZDELKOV	1,067	2,6	2,9	16623	5978	3454	57,8
DJ PROIZ. KOVIN IN KOVINSKIH IZDELKOV	1,014	0,0	0,0	18616	5360	3552	66,3
27 Proizvodnja kovin	0,952	-5,8	-5,6	24364	6094	3906	64,1
28 Proizv. kovin. izdelkov razen strojev in naprav	1,049	3,5	2,9	16565	5098	3426	67,2
DK PROIZ. STROJEV IN NAPRAV	1,048	4,6	3,7	18456	5442	3621	66,5
DL PROIZ. ELEKTR. IN OPTIČNIH OPR.	1,051	4,6	3,7	17122	5802	3876	66,8
30 Proizv. pisarniških storjev, računalnikov	1,037	2,8	1,7	33024	6873	4389	63,9
31 Proiz. električnih strojev, aparatov	1,040	4,1	3,3	15927	5194	3628	69,8
32 Proizv. RTV in komunikacijskih aparatov	1,044	3,6	3,2	22083	7520	4725	62,8
33 Proizv. medic. finomeh. in optičnih instrum. ter ur	1,087	7,3	6,2	13235	5336	3555	66,6

Nadaljevanje na naslednji strani.

Tabela 2: Izbrani kazalniki poslovanja gospodarskih družb po področjih, podpodročjih in oddelkih standardne klasifikacije dejavnosti v letu 2003

		GOSPODAR- NOST	DONOSNOST		PRODUKTIVNOST		DELOVNA STROŠKOVNOST	
		Gospodar- nost poslovanja	Donosnost sredstev, v %	Donosnost prodaje, v %	Produktivn- ost dela, v 000 SIT	Dodana vred./ zap., v 000 SIT	Stroški dela/ zap., v 000 SIT	Stroški dela v dod. vred. v %
DM	PROIZ. VOZIL IN PLOVIL	1,018	2,3	1,3	35683	5698	3736	65,6
34	Proiz. motornih vozil, prikolic, polprikolic	1,021	3,3	1,6	45620	6410	3829	59,7
35	Proiz. drugih vozil in plovil	0,985	-1,3	-1,5	11996	4000	3516	87,9
DN	PROIZ. POHIŠTVA IN DRUGIH PREDELOV. DEJAV. REKLAŽE	1,027	0,9	0,9	13505	4211	3041	72,2
36	Proiz. pohišstva, druge predelovalne dejavnosti	1,020	0,3	0,3	12487	3955	2960	74,9
37	Reciklaža	1,072	5,5	4,6	27691	7781	4165	53,5
E	OSKRBA Z ELEKTRIKO, PLINOM, VODO	1,027	1,6	4,6	33612	11070	4770	43,1
40	Oskrba z elektriko, plinom, paro, toplo vodo	1,038	2,0	5,2	43480	13074	5104	39,0
41	Zbiranje, čiščenje in distribucija vode	0,957	0,0	0,2	13102	6904	4075	59,0
F	GRADBENIŠTVO	1,023	1,3	1,0	18666	4490	3243	72,2
G	TRGOVINA, POPRAVILA MOTORNIH VOZIL	1,029	3,2	2,0	48462	6260	3633	58,0
50	Prodaja, vzdrževanje in popravila motornih vozil, trgovina na drobno z motornimi gorivi	1,019	3,3	1,4	105724	8403	4256	50,6
51	Posredništvo in trgovina na debelo	1,034	3,8	2,6	53676	7127	3972	55,7
52	Trgovina na drobno, popravila izdelkov široke porabe	1,028	2,1	1,4	28651	4880	3149	64,5
H	GOSTINSTVO	1,042	1,1	2,2	10591	4464	3031	67,9
I	PROMET, SKLADIŠČENJE, ZVEZE	1,047	1,6	2,4	20315	7868	4535	57,6
60	Kopenski promet, cevovodni transport	1,031	0,0	0,1	13136	5278	3842	72,8
61	Vodni promet	0,917	2,5	3,2	33462	3173	5405	170,3
62	Zračni promet	1,039	0,7	0,7	50724	15405	9538	61,9
63	Pomožne prometne dejavnosti, storitev potovalnih in turističnih agencij	1,059	4,1	5,4	28341	7712	4502	58,4
64	Poštno in telekom. storitve	1,054	0,9	2,0	24213	11967	5433	45,4
K	NEPREMIČNINE, NAJEM, POSLOVNE STORITVE	1,049	1,8	3,9	21258	6385	4197	65,7
70	Poslovanje z nepremičninami	1,078	0,6	1,9	31301	8989	4063	45,2
71	Dajanje strojev in opreme v najem, izposoja izdelkov široke porabe	1,090	2,9	3,6	28763	9655	3208	33,2
72	Obdelava podatkov, podatkovne baze	1,068	6,7	4,6	23466	8433	5878	69,7
73	Raziskovanje in razvoj	1,004	2,5	4,4	21909	6745	5359	79,5
74	Druge poslovne dejavnosti	1,044	1,8	4,0	20162	5864	3923	66,9
O	DRUGE JAVNE, SKUPNE IN OSEBNE STORITVENE DEJAV.	1,049	2,2	3,4	17367	7802	4951	63,5
90	Storitve javne higiene	0,971	1,2	3,0	12588	5932	3906	65,8
91	Dejavnosti združenj, organizacij	0,951	0,5	0,3	17471	6651	6916	104,0
92	Rekreacijske, kulturne in športne dejavnosti	1,089	3,5	4,3	26528	11526	6833	59,3
93	Druge storitvene dejavnosti	1,007	-1,0	-1,3	6814	3468	2773	79,9

Nadaljevanje na naslednji strani.

Tabela 2: Izbrani kazalniki poslovanja gospodarskih družb po področjih, podpodročjih in oddelkih standardne klasifikacije dejavnosti v letu 2003

		FINANCIRANJE IN PLAČILNA SPOSOBNOST				IZVOZNA USMERJENOST	STRUKTURA SREDSTEV	
		Dolg v virih sredstev, v %	Kratk. obvezn. v virih sreds., v %	Kapitalska pokritost stalnih sredst., v %	Dolg. pokrit. dolg. sred. in zalog, v %	Delež izvoza v prodaji, v %	Delež stalnih sredstev v sredstvih, v %	Delež proizv. strojev in naprav v stalnih sredst., v %
	SKUPAJ	53,3	29,9	74,2	96,4	28,2	63,0	16,7
A	KMETIJSTVO, LOV, GOZDARSTVO	42,9	29,4	90,0	92,1	5,3	63,4	16,5
1	Kmetijstvo in lov	45,1	30,4	85,3	88,6	3,7	64,3	15,5
2	Gozdarstvo	28,5	23,0	123,2	119,4	13,9	58,1	23,9
B	RIBIŠTVO	49,9	40,0	78,8	74,9	4,6	63,6	18,0
C	RUDARSTVO	25,3	19,0	95,2	81,1	5,5	78,5	24,7
CA	Pridobivanje energetskih surovin	17,3	13,7	101,7	81,9	0,3	81,3	22,5
10	Pridobivanje črnega, rjavega premoga in lignita	16,2	12,5	103,1	81,8	0,3	81,4	23,9
CB	Pridobivanje rud, kamnin	50,5	35,5	71,1	78,0	18,2	69,5	32,6
14	Pridobivanje drugih rud in kamnin	51,7	36,3	69,9	78,9	18,3	69,0	33,5
D	PREDELOVALNE DEJAVNOSTI	46,5	34,5	97,0	95,5	57,9	55,1	27,3
DA	PROIZ. HRANE, PIJAČ, TOBAČ. IZD.	37,7	29,1	98,0	94,6	17,1	63,6	24,2
DB	PROIZ. TEKSTIL. TEK. USNJE. IZD.	54,3	44,9	100,2	88,8	51,5	45,6	28,3
17	Proizv. tekstilij	54,9	46,2	100,5	88,8	51,6	44,9	32,1
18	Proizv. oblačil, krznenih izdelkov	52,6	41,0	99,5	88,7	51,1	47,6	17,8
DC	PROIZ. USNJA, USNJIENIH IZD.	58,6	46,7	106,3	83,3	74,4	39,0	22,6
DD	OBDELAVA IN PREDELAVA LESA	55,1	39,6	77,0	81,6	51,5	58,3	32,8
DE	PROIZV. VLAKNIN, PAPIRJA, ZALOŽNIŠTVO, TISK.	45,2	30,6	84,8	94,0	35,5	64,6	38,0
21	Proizv. vlaknin, papirja in kartona	40,4	26,7	86,3	92,8	60,5	69,0	42,5
22	Zalonišvo, tiskarstvo	50,7	35,1	82,8	95,5	12,2	59,5	32,0
DF	PROIZ. KOKSA, NAFTNIH DERIVATOV, JEDRSKEGA GORIVA	120,0	109,3	-27,8	-12,4	46,2	71,9	2,2
DG	PROIZ. KEMIKALIJ, KEMIČNIH IZDELKOV, UMETNIH VLAKNIN	34,5	23,4	116,8	109,6	74,4	56,1	20,5
DH	PROIZ. IZDELKOV IZ GUME IN PLASTIČNIH MAS	37,7	32,8	108,6	100,7	63,5	57,4	29,3
DI	PROIZ. DRUGIH NEKOVINSKIH MINERALNIH IZDELKOV	42,5	28,9	95,1	98,7	43,4	60,4	30,4
DJ	PROIZ. KOVIN IN KOVINSKIH IZDEL.	55,7	38,6	82,2	88,7	59,6	53,9	30,9
27	Proizvodnja kovin	55,1	36,7	80,5	87,0	72,4	55,8	30,7
28	Proizv. kovin. izd. razen strojev in naprav	56,1	39,7	83,2	89,8	52,8	52,8	31,0
DK	PROIZ. STROJEV IN NAPRAV	49,8	37,2	96,1	94,4	71,6	52,3	27,8
DL	PROIZ. ELEKT. IN OPTIČNIH OPR.	54,2	40,2	101,0	99,8	63,6	45,4	27,0
30	Proizv. pisarniških storitev, računalnikov	68,0	48,5	66,2	84,4	9,7	48,3	16,0
31	Proiz. električnih strojev, aparatov	49,8	36,6	102,1	97,1	69,2	49,2	32,7
32	Proizv. RTV in komunikacij. aparatov	64,8	50,9	91,8	98,8	63,2	38,4	19,4
33	Proizv. medic. finomeh. in optičnih instrum. ter ur	45,6	31,0	116,1	109,4	68,7	46,9	26,3

Nadaljevanje na naslednji strani.

Tabela 2: Izbrani kazalniki poslovanja gospodarskih družb po področjih, podpodročjih in oddelkih standardne klasifikacije dejavnosti v letu 2003

		FINANCIRANJE IN PLAČILNA SPOSOBNOST				IZVOZNA USMERJENOST	STRUKTURA SREDSTEV	
		Dolg v virih sredstev, v %	Kratk. obvezn. v virih sreds., v %	Kapitalska pokritost stalnih sredst., v %	Dolg. pokrit. dolg. sred. in zalog, v %	Delež izvoza v prodaji, v %	Delež stalnih sredstev v sredstvih, v %	Delež proizv. strojev in naprav v stalnih sredst., v %
DM	PROIZ. VOZIL IN PLOVIL	46,9	36,6	101,4	94,0	83,0	52,4	21,2
34	Proiz. motor. vozil, prikolic, polprikolic	45,1	34,1	110,0	101,9	84,8	49,9	23,8
35	Proiz. drugih vozil in plovil	53,8	46,1	75,0	69,2	66,1	61,7	13,5
DN	PROIZ. POHIŠTVA IN DRUGIH PREDELOV. DEJAV. RECIKLAŽE	52,2	39,3	91,1	88,9	53,4	52,5	24,1
36	Proiz. pohištva, druge predelov. dejavn.	53,4	40,7	90,5	86,4	58,3	51,5	22,8
37	Reciklaža	43,1	29,6	95,0	108,0	23,6	59,9	31,8
E	OSKRBA Z ELEKT. PLINOM, VODO	32,1	8,8	77,5	94,0	3,8	87,7	28,1
40	Oskrba z elektriko, plinom, paro, toplo vodo	19,6	8,7	92,0	92,2	4,2	87,4	34,1
41	Zbiranje, čiščenje in distribucija vode	76,5	9,0	26,5	100,8	0,5	88,7	6,9
F	GRADBENIŠTVO	73,1	59,9	67,8	79,6	4,8	39,7	23,5
G	TRGOV., POPRAV. MOTOR. VOZIL	58,5	43,4	79,4	83,8	10,3	52,3	9,5
50	Prodaja, vzdrževanje in popravila motornih vozil, trgovina na drobno z motornimi gorivi	60,5	44,7	76,7	79,5	8,8	51,4	10,7
51	Posredništvo in trgovina na debelo	56,6	43,8	89,6	91,0	15,4	48,4	9,0
52	Trgovina na drobno, popravila izdel. široke porabe	60,9	41,8	64,0	74,4	2,7	61,0	9,6
H	GOSTINSTVO	41,4	20,7	70,4	92,7	8,9	83,2	8,5
I	PROMET, SKLADIŠČENJE, ZVEZE	47,8	23,9	67,1	77,8	26,5	77,8	30,0
60	Kopenski promet, cevovodni transport	67,8	41,3	45,1	70,3	41,4	71,3	52,0
61	Vodni promet	87,3	27,8	15,2	48,6	69,7	83,8	3,5
62	Zračni promet	64,9	23,6	43,8	91,7	95,9	80,2	89,4
63	Pomožne prometne dejavnosti storitev potovalnih in turističnih agencij	45,9	23,1	82,0	80,8	27,1	65,9	8,8
64	Poštno in telekomunikacijske storitve	39,1	17,2	69,8	78,7	5,5	87,2	29,5
K	NEPREMIČ., NAJEM, POSL. STOR.	43,0	28,6	91,5	106,4	14,6	62,3	4,1
70	Poslovanje z nepremičninami	63,7	36,0	58,8	86,4	0,7	61,7	2,2
71	Dajanje strojev in opreme v najem, izposoja izdelkov široke porabe	78,1	58,1	33,0	60,6	8,1	66,2	37,5
72	Obdelava podatkov, podatkovne baze	52,4	41,4	114,2	122,7	17,2	41,7	17,9
73	Raziskovanje in razvoj	84,8	80,7	94,5	111,0	19,1	16,0	15,5
74	Druge poslovne dejavnosti	38,0	25,1	95,7	109,3	15,5	64,8	3,7
O	DRUGE JAVNE, SKUPNE IN OSEBNE STORITVENE DEJAV.	63,0	23,6	48,4	98,1	30,9	76,3	13,3
90	Storitve javne higiene	79,7	16,2	25,1	102,2	0,3	80,9	11,5
91	Dejavnosti združenj, organizacij	64,0	35,6	71,6	126,1	7,2	50,3	14,8
92	Rekreacijske, kulturne in športne dejav.	50,0	28,2	67,9	95,3	45,9	73,6	13,7
93	Druge storitvene dejavnosti	60,1	33,4	56,4	90,4	1,0	70,7	21,6

Vir podatkov: AJPES in lastni preračuni na osnovi podatkov AJPES.

Opomba: * Razlika med čistim dobičkom in izgubo obračunskega obdobja.

Tabela 3: Izbrani kazalniki poslovanja gospodarskih družb po področjih, podpodročjih in oddelkih standardne klasifikacije dejavnosti v letu 2004

	Število gospodarskih družb	Število zaposlenih	Neto čisti dobiček/ izguba obračunskega obdobja* v mio SIT	VELIKOST PODJETJA		OPREMLJE-NOST DELA S SREDSTVI
				Sredstva / podjetje, v mio SIT	Št. zap. / podjetje	Sredstva / zap v 000 SIT
SKUPAJ	42068	468053	391397,4	384,3	11,1	32654,1
A KMETIJSTVO, LOV, GOZDARSTVO	525	6787	-3665,5	343,2	12,9	25361,0
1 Kmetijstvo in lov	456	5093	-4506,6	338,1	11,2	28924,7
2 Gozdarstvo	69	1694	841,1	376,6	24,6	14647,7
B RIBIŠTVO	28	103	-65,7	90,2	3,7	22931,6
C RUDARSTVO	67	4069	192,3	1428,5	60,7	22915,4
CA Pridobivanje energetskih surovin	11	3294	-646,3	6120,3	299,5	20331,0
10 Pridob. črnega, rjav. premoga in lignita	5	3185	-455,9	12273,8	637,0	19359,6
CB Pridobivanje rud, kamnin	56	775	838,5	506,9	13,8	33896,3
14 Pridobivanje drugih rud in kamnin	55	770	874,9	505,4	14,0	33405,1
D PREDELOVALNE DEJAVNOSTI	6790	209360	148635,7	642,6	30,8	20152,1
DA PROIZ. HRANE, PUJAČ, TOBA. IZDEL.	424	18141	-2173,9	1339,8	42,8	30593,8
DB PROIZ. TEKSTIL. TEK. USNJE. IZD.	542	21535	-2506,7	425,2	39,7	10807,6
17 Proizvodnja tekstilij	229	11408	-662,6	754,8	49,8	15254,6
18 Proizvodnja oblačil, krznenih izdelkov	313	10127	-1844,1	184,0	32,4	5798,3
DC PROIZ. USNJA, USNJNIH IZDELKOV	76	5558	-374,2	709,7	73,1	9880,5
DD OBDELAVA IN PREDELAVA LESA	500	9255	680,6	238,7	18,5	12398,1
DE PROIZ. VLAKNIN, PAPIRJA, ZALOŽNIŠTVO, TISK	1067	13440	10257,5	315,4	12,6	24438,3
21 Proiz. vlaknin, papirja in kartona	100	5526	3780,1	1738,5	55,3	31894,1
22 Zaloništvo, tiskarstvo	967	7914	6477,4	168,2	8,2	19232,4
DF PROIZ. KOKSA, NAFTNIH DERIVATOV JEDRSKEGA GORIVA	3	88	-3096,5	3150,5	29,3	112247,7
DG PROIZ. KEMIČNIH IZDELKOV, EMET. VL.	148	14423	49223,4	4497,8	97,5	45371,8
DH PROIZ. IZDELKOV IZ GUME IN PLASTIČNIH MAS	487	11000	21296,6	516,6	22,6	24014,1
DI PROIZ. DRUGIH NEKOVINSKIH MINERALNIH IZDELKOV	228	9080	1414,6	914,0	39,8	22215,7
DJ PROIZ. KOVIN IN KOVINSKIH IZDEL.	1368	31977	18289,4	453,9	23,4	18278,4
27 Proizvodnja kovin	78	8392	4374,8	2886,6	107,6	25422,9
28 Proiz. kovin. izd. razen strojev & naprav	1290	23585	13914,6	306,8	18,3	15736,3
DK PROIZ. STROJEV IN NAPRAV	503	23917	16387,9	829,3	47,5	16534,6
DL PROIZ. ELEKTR. IN OPTIČNIH OPR.	761	27400	23774,1	582,4	36,0	15021,4
30 Proizv. pisarniških storjev, računalnikov	100	805	745,4	165,5	8,1	18651,4
31 Proiz. električnih strojev, aparatov	304	13821	9925,5	675,5	45,5	13480,4
32 Proizv. RTV in komunikacijsk. aparatov	121	5772	7887,8	1033,2	47,7	20853,2
33 Proizv. medicinskih, finomehaničnih in optičnih instrumentov ter ur	236	7002	5215,4	408,0	29,7	12837,8

Nadaljevanje na naslednji strani.

Tabela 3: Izbrani kazalniki poslovanja gospodarskih družb po področjih, podpodročjih in oddelkih standardne klasifikacije dejavnosti v letu 2004

		Število gospodarskih družb	Število zaposlenih	Neto čisti dobiček/ izguba obračunskega obdobja* v mio SIT	VELIKOST PODJETJA		OPREMLJENOST DELA S SREDSTVI
					Sredstva / podjetje, v mio SIT	Št. zap. / podjetje	Sredstva / zap v 000 SIT
DM	PROIZ. VOZIL IN PLOVIL	149	10450	9889,1	1681,4	70,1	22101,1
34	Proiz. motor. vozil, prikolic, polprikolic	79	7739	10731,5	2643,6	98,0	24350,8
35	Proiz. drugih vozil in plovil	70	2712	-842,4	595,5	38,7	15681,0
DN	PROIZ. POHIŠTVA IN DRUGIH PREDELOV. DEJAV. RECIKLAŽE	604	15807	4731,4	380,0	26,2	14112,6
36	Proiz. pohištva, druge predelovalne dejavnosti	491	12139	2115,7	321,3	24,7	12748,4
37	Reciklaža	43	957	3458,1	698,7	22,2	26980,0
E	OSKRBA Z ELEKTRIKO, PLINOM, VODO	166	11683	18545,2	7367,3	70,4	103750,7
40	Oskrba z elektriko, plinom, paro, toplo vodo	107	7759	18462,3	8889,0	72,5	121753,4
41	Zbiranje, čiščenje in distribucija vode	59	3924	82,9	4607,6	66,5	68147,9
F	GRADBENIŠTVO	3723	40711	4515,1	198,5	10,9	16768,6
G	TRGOVINA, POPRAVILA MOTORNIH VOZIL	12957	82054	82135,6	214,1	6,3	31894,9
50	Prodaja, vzdrževanje in popravila motornih vozil, trgovina na drobno z motornimi gorivi	1365	9924	16668,2	391,3	7,3	50048,0
51	Posredništvo in trgovina na debelo	8423	34084	53040,7	168,5	4,0	39095,8
52	Trgovina na drobno, popravila izdelkov široke porabe	3169	38047	12426,7	259,0	12	20709,2
H	GOSTINSTVO	1760	13440	-2469,2	186,8	7,6	22728,3
I	PROMET, SKLADIŠČENJE, ZVEZE	2200	37680	28448,1	608,5	17,1	33440,5
60	Kopenski promet, cevovodni transport	1224	18301	5750,8	277,0	15,0	15691,8
61	Vodni promet	22	155	239,6	526,5	7,1	64825,4
62	Zračni promet	29	619	-36,7	1008,4	21,4	48679,9
63	Pomožne prometne dejavnosti stor. potovalnih in turističnih agencij	745	8047	13329,4	469,8	10,8	42589,4
64	Poštna in telekomunikacijske storitve	180	10558	9165,1	3382,4	58,7	55876,4
K	NEPREMIČNINE, NAJEM, POSLOVNE STORITVE	11054	45624	83680,2	251,8	4,1	56017,7
70	Poslovanje z nepremičninami	1098	2448	7769,2	355,7	2,2	143528,1
71	Dajanje strojev in opreme v najem, izposoja izdelkov široke porabe	114	171	44,6	76,1	1,5	45439,8
72	Obdelava podatkov, podatkovne baze	1167	5875	7393,6	98,3	5,0	17864,2
73	Raziskovanje in razvoj	253	1017	1083,2	76,1	4,0	18516,5
74	Druge poslovne dejavnosti	8422	36114	67389,7	267,1	4,3	57399,5
O	DRUGE JAVNE, SKUPNE IN OSEBNE STORITVENE DEJAV.	1212	8337	11059,9	235,2	6,9	31824,0
90	Storitve javne higiene	89	2651	1153,3	1.284,8	29,8	41012,8
91	Dejavnosti združenj, organizacij	78	86	87,5	15,9	1,1	13347,9
92	Rekreacijske, kulturne in športne dejavnosti	668	3758	9445,5	224,3	5,6	36403,8
93	Druge storitvene dejavnosti	377	1842	373,6	52,1	4,9	10119,9

Nadaljevanje na naslednji strani.

Tabela 3: Izbrani kazalniki poslovanja gospodarskih družb po področjih, podpodročjih in oddelkih standardne klasifikacije dejavnosti v letu 2004

		GOSPODA- RNOŠT	DONOSNOST		PRODUKTIVNOST		DELOVNA STROŠKOVNOST	
		Gospodar- nost poslovanja	Donosnost sredstev, v %	Donosnost prodaje, v %	Produktivn- ost dela, v 000 SIT	Dodana vred./ zap., v 000 SIT	Stroški dela / zap., v 000 SIT	Stroški dela v dod. vred. v %
	SKUPAJ	1,040	2,6	2,9	27632	6675	4113	61,6
A	KMETIJSTVO, LOV, GOZDARSTVO	0,987	-2,1	-2,5	21364	4759	3693	77,6
1	Kmetijstvo in lov	0,982	-3,1	-3,7	23507	4582	3504	76,5
2	Gozdarstvo	1,015	3,4	3,2	14924	5291	4261	80,5
B	RIBIŠTVO	0,971	-2,8	-3,1	19794	3858	3589	93,0
C	RUDARSTVO	1,014	0,2	0,3	14684	7930	6040	76,2
CA	Pridobivanje energetskih surovin	0,988	-1,0	-1,5	12823	7786	6340	81,4
10	Pridobivanje črnega, rjavega premoga in lignita	0,993	-0,7	-1,1	12709	7846	6390	81,4
CB	Pridobivanje rud, kamnin	1,085	3,2	4,7	22592	8544	4762	55,7
14	Pridobivanje drugih rud in kamnin	1,088	3,4	4,9	22664	8591	4747	55,3
D	PREDELOVALNE DEJAVNOSTI	1,046	3,5	3,1	22013	6225	3967	63,7
DA	PR. HRANE, PIJAČ, TOBAČ. IZDEL.	1,004	-0,4	-0,5	24832	6206	4302	69,3
DB	PROIZ. TEKSTIL. TEK. USNJE. IZDEL.	0,998	-1,1	-0,8	15105	3460	2850	82,4
17	Proizv. tekstilij	1,006	-0,4	-0,2	23659	4229	3140	74,3
18	Proizv. oblačil, krznenih izdelkov	0,962	-3,1	-3,2	5471	2594	2523	97,3
DC	PROIZ. USNJA, USNJNIH IZDELKOV	0,997	-0,7	-0,4	15100	3519	3080	87,5
DD	OBDELAVA IN PREDELAVA LESA	1,017	0,6	0,5	13237	4163	3136	75,3
DE	PROIZV. VLAKNIN, PAPIRJA, ZALOŽNIŠTVO, TISK.	1,042	3,1	3,2	22920	6911	4484	64,9
21	Proizv. vlaknin, papirja in kartona	1,035	2,1	2,5	26796	6629	4002	60,4
22	Zalonišvo, tiskarstvo	1,049	4,3	3,9	20213	7108	4820	67,8
DF	PROIZ. KOKSA, NAFTNIH DERIVATOV, JEDRSKEGA GORIVA	0,871	-31,3	-93,8	20457	2874	4506	156,8
DG	PROIZ. KEMIKALIJ, KEMIČNIH IZDEL., UMETNIH VL.	1,128	7,5	9,0	36894	13902	6514	46,9
DH	PROIZ. IZDELKOV IZ GUME IN PLASTIČNIH MAS	1,075	8,1	7,3	25659	7036	3905	55,5
DI	PROIZ. DR. NEKOVINSKIH MINERALNIH IZDELKOV	1,057	0,7	0,8	18860	6566	3815	58,1
DJ	PROIZ. KOVIN IN KOVINSKIH IZDELKOV	1,040	3,1	2,6	21685	5915	3854	65,2
27	Proizvodnja kovin	1,033	2,1	1,7	30643	7081	4198	59,3
28	Proizv. kovin. izdelkov razen strojev in naprav	1,045	3,7	3,1	18497	5500	3732	67,9
DK	PROIZ. STROJEV IN NAPRAV	1,044	4,1	3,3	20385	5815	3937	67,7
DL	PROIZ. ELEKTR. IN OPTIČNIH OPR.	1,057	5,8	4,5	18850	6124	4033	65,9
30	Proizv. pisarniških storjev, računalnikov	1,033	5,0	2,4	38006	7056	4720	66,9
31	Proiz. električnih strojev, aparatov	1,053	5,3	3,8	18387	5769	3911	67,8
32	Proizv. RTV in komunikacijskih aparatov	1,069	6,6	5,8	22739	7693	4555	59,2
33	Proizv. medic. finomeh. in optičnih instrum. ter ur	1,061	5,8	5,0	14355	5424	3764	69,4

Nadaljevanje na naslednji strani.

Tabela 3: Izbrani kazalniki poslovanja gospodarskih družb po področjih, podpodročjih in oddelkih standardne klasifikacije dejavnosti v letu 2004

		GOSPODAR- NOST	DONOSNOST		PRODUKTIVNOST		DELOVNA STROŠKOVNOST	
		Gospodar- nost poslovanja	Donosnost sredstev, v %	Donosnost prodaje, v %	Produktivn- ost dela, v 000 SIT	Dodana vred./ zap., v 000 SIT	Stroški dela/ zap., v 000 SIT	Stroški dela v dod. vred. v %
DM	PROIZ. VOZIL IN PLOVIL	1,031	4,3	2,3	41049	6681	4017	60,1
34	Proiz. motornih vozil, prikolic, polprikolic	1,035	5,7	2,7	50132	7227	4058	56,1
35	Proiz. drugih vozil in plovil	0,992	-2,0	-2,0	15131	5122	3899	76,1
DN	PROIZ. POHIŠTVA IN DRUGIH PREDDELOV. DEJAV. RECIKLAŽE	1,035	2,1	1,9	15530	4780	3376	70,6
36	Proiz. pohištva, druge predelovalne dejavnosti	1,032	1,4	1,3	13617	4293	3154	73,5
37	Reciklaža	1,095	13,4	8,6	40946	9987	4706	47,1
E	OSKRBA Z ELEKTRIKO, PLINOM, VODO	1,042	1,5	4,2	36564	12219	5258	43,0
40	Oskrba z elektriko, plinom, paro, toplo vodo	1,056	2,0	4,9	47934	14679	5710	38,9
41	Zbiranje, čiščenje in distribucija vode	0,956	0,0	0,1	14078	7356	4363	59,3
F	GRADBENIŠTVO	1,022	0,7	0,5	20426	4669	3474	74,4
G	TRGOVINA, POPRAVILA MOTORNIH VOZIL	1,029	3,1	1,8	53557	6785	3962	58,4
50	Prodaja, vzdrževanje in popravila motornih vozil, trgovina na drobno z motornimi gorivi	1,020	3,4	1,4	116318	8686	4557	52,5
51	Posredništvo in trgovina na debelo	1,038	4,0	2,5	60734	8106	4421	54,5
52	Trgovina na drobno, popravila izdelkov široke porabe	1,024	1,6	1,1	30756	5106	3395	66,5
H	GOSTINSTVO	1,010	-0,8	-1,5	11830	4679	3241	69,3
I	PROMET, SKLADIŠČENJE, ZVEZE	1,048	2,3	3,2	23146	8555	4835	56,5
60	Kopenski promet, cevovodni transport	1,041	2,0	2,0	15664	5802	4027	69,4
61	Vodni promet	1,094	2,4	2,6	56537	11798	6120	51,9
62	Zračni promet	1,027	-0,1	-0,1	55413	16064	10992	68,4
63	Pomožne prometne dejavnosti, storitev potovalnih in turističnih agencij	1,043	3,9	5,1	30985	7983	4824	60,4
64	Poštno in telekom. storitve	1,060	1,6	3,1	27758	13274	5866	44,2
K	NEPREMIČNINE, NAJEM, POSLOVNE STORITVE	1,075	3,3	6,8	24096	7317	4523	61,8
70	Poslovanje z nepremičninami	1,141	2,2	7,7	37628	12172	4450	36,6
71	Dajanje strojev in opreme v najem, izposoja izdelkov široke porabe	1,022	0,6	0,8	29706	8992	3799	42,2
72	Obdelava podatkov, podatkovne baze	1,065	7,0	4,8	25608	9099	6471	71,1
73	Raziskovanje in razvoj	1,068	5,8	4,7	22088	8592	5956	69,3
74	Druge poslovne dejavnosti	1,070	3,3	7,1	22963	6655	4174	62,7
O	DRUGE JAVNE, SKUPNE IN OSEBNE STORITVENE DEJAV.	1,084	4,2	6,3	20142	9119	5266	57,7
90	Storitve javne higiene	0,989	1,1	2,7	15160	7218	4358	60,4
91	Dejavnosti združenj, organizacij	1,024	7,6	3,5	27555	10029	8679	86,5
92	Rekreacijske, kulturne in športne dejavnosti	1,131	6,9	8,2	29630	12999	6972	53,6
93	Druge storitvene dejavnosti	1,042	2,0	2,6	7601	3896	2933	75,3

Nadaljevanje na naslednji strani.

Tabela 3: Izbrani kazalniki poslovanja gospodarskih družb po področjih, podpodročjih in oddelkih standardne klasifikacije dejavnosti v letu 2004

		FINANCIRANJE IN PLAČILNA SPOSOBNOST				IZVOZNA USMERJENOST	STRUKTURA SREDSTEV	
		Dolg v virih sredstev, v %	Kratk. obvezn. v virih sreds., v %	Kapitalska pokritost stalnih sredst., v %	Dolg. pokrit. dolg. sred. in zalog, v %	Delež izvoza v prodaji, v %	Delež stalnih sredstev v sredstvih, v %	Delež proizv. strojev in naprav v stalnih sredst., v %
	SKUPAJ	55,3	30,3	71,4	96,1	28,3	62,7	16,5
A	KMETIJSTVO, LOV, GOZDARSTVO	45,5	32,2	86,6	89,5	5,1	62,9	15,0
1	Kmetijstvo in lov	47,8	33,3	82,1	86,4	2,6	63,6	13,3
2	Gozdarstvo	32,0	25,3	115,4	110,3	16,6	58,9	26,5
B	RIBIŠTVO	56,8	40,6	67,2	75,0	8,5	64,3	18,2
C	RUDARSTVO	29,0	20,4	90,7	94,3	5,8	78,3	22,9
CA	Pridobivanje energetskih surovin	18,8	15,3	98,7	96,6	0,1	82,2	20,3
10	Pridobivanje črnega, rjavega premoga in lignita	15,8	12,1	102,8	100,1	0,0	81,9	21,9
CB	Pridobivanje rud, kamnin	53,2	32,5	67,9	88,0	17,4	68,9	30,2
14	Pridobivanje drugih rud in kamnin	54,1	33,0	67,0	87,7	17,4	68,5	31,1
D	PREDELOVALNE DEJAVNOSTI	47,7	34,0	93,3	94,4	58,5	56,0	28,0
DA	PROIZ. HRANE, PUJAČ, TOBAČ. IZD.	42,0	30,5	92,6	94,4	16,6	62,6	21,9
DB	PROIZ. TEKSTIL. TEK. USNJE. IZD.	53,6	44,2	95,3	86,1	53,4	48,7	26,4
17	Proizv. tekstilij	53,7	45,2	95,7	86,7	53,8	48,4	29,6
18	Proizv. oblačil, krznenih izdelkov	53,3	41,1	94,1	84,6	51,2	49,6	17,0
DC	PROIZ. USNJA, USNJIENIH IZD.	57,7	44,7	102,8	88,4	67,8	41,1	22,0
DD	OBDELAVA IN PREDELAVA LESA	58,4	39,6	71,4	81,7	52,3	58,3	28,4
DE	PROIZV. VLAKNIN, PAPIRJA, ZALOŽNIŠTVO, TISK.	44,5	29,7	84,0	93,3	36,9	66,1	41,5
21	Proizv. vlaknin, papirja in kartona	39,3	25,9	89,1	94,5	61,8	68,1	51,6
22	Zalonišvo, tiskarstvo	50,0	33,7	78,3	92,0	13,7	63,9	30,1
DF	PROIZ. KOKSA, NAFTNIH DERIVATOV, JEDRSKEGA GORIVA	165,2	159,4	-85,8	-75,9	27,0	76,0	2,1
DG	PROIZ. KEMIKALIJ, KEMIČNIH IZDELKOV, UMETNIH VLAKNIN	30,5	16,8	111,0	111,1	74,2	62,6	20,2
DH	PROIZ. IZDELKOV IZ GUME IN PLASTIČNIH MAS	45,9	38,2	102,9	95,2	63,9	52,6	37,6
DI	PROIZ. DRUGIH NEKOVINSKIH MINERALNIH IZDELKOV	45,7	29,6	89,0	96,8	44,0	61,1	27,2
DJ	PROIZ. KOVIN IN KOVINSKIH IZDEL.	57,4	39,0	81,1	87,3	59,6	52,6	35,6
27	Proizvodnja kovin	57,1	36,6	81,9	89,7	70,8	52,4	33,9
28	Proizv. kovin. izd. razen strojev in naprav	57,5	40,4	80,6	85,9	53,0	52,7	36,6
DK	PROIZ. STROJEV IN NAPRAV	50,5	37,5	95,6	92,3	72,4	51,8	30,6
DL	PROIZ. ELEKT. IN OPTIČNIH OPR.	55,4	41,9	95,7	93,7	64,2	46,6	28,5
30	Proizv. pisarniških storitev, računalnikov	67,0	52,2	83,5	86,1	9,8	39,6	18,2
31	Proiz. električnih strojev, aparatov	52,9	40,3	96,8	91,8	68,0	48,7	37,0
32	Proizv. RTV in komunikacij. aparatov	63,4	50,9	82,1	87,3	65,8	44,6	17,0
33	Proizv. medic. finomeh. in optičnih instrum. ter ur	48,5	31,8	112,0	106,1	69,5	46,0	25,4

Nadaljevanje na naslednji strani.

Tabela 3: Izbrani kazalniki poslovanja gospodarskih družb po področjih, podpodročjih in oddelkih standardne klasifikacije dejavnosti v letu 2004

		FINANCIRANJE IN PLAČILNA SPOSOBNOST				IZVOZNA USMERJE- NOST	STRUKTURA SREDSTEV	
		Dolg v virih sredstev, v %	Kratk. obvezn. v virih sreds., v %	Kapitalska pokritost stalnih sredst., v %	Dolg. pokrit. dolg. sred. in zalog, v %		Delež izvoza v prodaji, v %	Delež stalnih sredstev v sredstvih, v %
DM	PROIZ. VOZIL IN PLOVIL	50,4	39,1	97,4	93,2	83,8	50,9	20,1
34	Proiz. motor. vozil, prikolic, polprikolic	49,3	38,0	103,8	98,8	85,5	48,8	21,4
35	Proiz. drugih vozil in plovil	55,8	44,7	71,9	70,8	66,3	61,4	15,1
DN	PROIZ. POHIŠTVA IN DRUGIH PREDELOV. DEJAV. RECIKLAŽE	54,9	39,1	82,4	86,1	54,6	54,7	21,7
36	Proiz. pohištva, druge predelov. dejavn.	56,0	39,9	85,1	86,6	57,7	51,7	22,8
37	Reciklaža	47,8	27,2	84,6	108,7	30,4	61,7	25,6
E	OSKRBA Z ELEKT. PLINOM, VODO	31,9	8,2	78,4	103,2	5,4	86,9	28,1
40	Oskrba z elektriko, plinom, paro, toplo vodo	18,7	8,2	94,2	103,3	6,1	86,3	34,1
41	Zbiranje, čiščenje in distribucija vode	78,0	8,0	24,7	102,5	0,5	89,0	7,9
F	GRADBENIŠTVO	74,6	60,7	65,3	78,3	5,4	38,9	21,6
G	TRGOV., POPRAV. MOTOR. VOZIL	63,9	47,8	74,9	79,8	10,1	48,2	10,5
50	Prodaja, vzdrževanje in popravila motornih vozil, trgovina na drobno z motornimi gorivi	62,6	47,5	75,5	75,3	7,2	49,6	10,4
51	Posredništvo in trgovina na debelo	64,9	51,9	85,8	84,2	16,3	41,0	12,1
52	Trgovina na drobno, popravila izdel. široke porabe	63,1	41	61,7	76,9	2	59,7	8,8
H	GOSTINSTVO	45,8	21,4	63,4	89,8	8,1	85,4	7,8
I	PROMET, SKLADIŠČENJE, ZVEZE	48,6	21,6	67,0	97,5	27,7	76,8	27,2
60	Kopenski promet, cevovodni transport	69,6	28,5	42,9	98,0	39,9	70,8	37,9
61	Vodni promet	61,5	20,3	44,7	92,2	79,8	86,3	3,1
62	Zračni promet	62,8	26,1	47,6	91,4	95,1	78,2	87,6
63	Pomožne prometne dejavnosti storitev potovalnih in turističnih agencij	43,8	23,3	84,2	100,9	30,0	66,8	8,0
64	Poštna in telekomunikacijske storitve	38,7	16,5	71,6	95,9	5,8	85,5	28,7
K	NEPREMIČ., NAJEM, POSL. STOR.	44,3	27,8	86,4	104,5	13,7	64,5	3,5
70	Poslovanje z nepremičninami	62,1	32,6	60,0	88,9	2,1	63,2	1,9
71	Dajanje strojev in opreme v najem, izposoja izdelkov široke porabe	77,2	55,4	33,9	63,3	14,0	67,3	58,3
72	Obdelava podatkov, podatkovne baze	56,3	44,1	106,1	103,8	14,5	41,2	16,3
73	Raziskovanje in razvoj	47,4	34,9	101,5	114,9	31,0	51,9	16,9
74	Druge poslovne dejavnosti	40,5	25,9	90,2	107,1	14,4	66,0	3,1
O	DRUGE JAVNE, SKUPNE IN OSEBNE STORITVENE DEJAV.	63,5	26,1	48,9	97,3	24,4	74,6	14,5
90	Storitve javne higiene	80,7	16,6	24,6	105,2	0,7	78,3	12,5
91	Dejavnosti združenj, organizacij	62,4	40,6	82,4	128,2	6,0	45,6	13,4
92	Rekreacijske, kulturne in športne dejav.	50,6	32,0	68,3	92,2	35,8	72,3	15,5
93	Druge storitvene dejavnosti	62,1	35,2	52,0	85,3	1,6	73,0	19,5

Vir podatkov: AJPES in lastni preračuni na osnovi podatkov AJPES.

Opomba: * Razlika med čistim dobičkom in izgubo obračunskega obdobja.

Tabela 4: Izbrani kazalniki poslovanja gospodarskih družb po področjih, podpodročjih in oddelkih standardne klasifikacije dejavnosti v letu 2005

	Število gospodarskih družb	Število zaposlenih	Neto čisti dobiček/ izguba obračunskega obdobja* v mio SIT	VELIKOST PODJETJA		OPREMLJE- NOST DELA S SREDSTVI
				Sredstva / podjetje, v mio SIT	Št. zap. / podjetje	Sredstva / zap v 000 SIT
SKUPAJ	43711	474601	433126,7	411,0	10,9	35819,1
A KMETIJSTVO, LOV, GOZDARSTVO	533	6761	-1106,4	359,0	12,7	27129,9
1 Kmetijstvo in lov	464	5038	-1846,5	354,4	10,9	31204,9
2 Gozdarstvo	69	1723	740,1	390,2	25,0	15212,3
B RIBIŠTVO	28	105	-94,0	90,4	3,8	24061,2
C RUDARSTVO	65	3843	-2398,1	1453,1	59,1	24006,3
CA Pridobivanje energetskih surovin	11	3068	-2724,1	5802,3	278,9	20527,8
10 Pridob. črnega, rjav. premoga in lignita	5	2962	-453,9	11955,7	592,5	19560,3
CB Pridobivanje rud, kamnin	54	775	326,0	567,2	14,3	37784,5
14 Pridobivanje drugih rud in kamnin	53	775	330,1	567,6	14,6	37048,9
D PREDELOVALNE DEJAVNOSTI	6839	208427	156369,3	687,3	30,5	21491,2
DA PROIZ. HRANE, PUJAČ, TOBA. IZDEL.	426	18315	445,0	1404,4	43,0	30236,7
DB PROIZ. TEKSTIL. TEK. USNJE. IZD.	512	18779	-2020,1	443,7	36,7	11973,7
17 Proizvodnja tekstilij	225	10000	-581,8	748,1	44,4	16844,4
18 Proizvodnja oblačil, krznenih izdelkov	287	8779	-1438,4	205,0	30,6	6425,4
DC PROIZ. USNJA, USNJNIH IZDELKOV	72	5321	-510,6	867,5	73,9	10851,7
DD OBDELAVA IN PREDELAVA LESA	497	8869	447,0	249,2	17,8	13556,0
DE PROIZ. VLAKNIN, PAPIRJA, ZALOŽNIŠTVO, TISK	1085	13244	7201,2	311,4	12,2	24967,6
21 Proiz. vlaknin, papirja in kartona	101	5244	2246,4	1672,1	51,9	32419,6
22 Zaloništvo, tiskarstvo	984	8000	4954,8	171,7	8,1	20082,3
DF PROIZ. KOKSA, NAFTNIH DERIVATOV JEDRSKEGA GORIVA	3	78	-1534,6	2885,4	26,1	115571,1
DG PROIZ. KEMIČNIH IZDELKOV, EMET. VL.	141	14288	49474,8	5082,6	101,3	48045,8
DH PROIZ. IZDELKOV IZ GUME IN PLASTIČNIH MAS	500	11753	14579,6	576,4	23,5	22933,6
DI PROIZ. DRUGIH NEKOVINSKIH MINERALNIH IZDELKOV	239	9144	5685,2	905,5	38,3	23301,0
DJ PROIZ. KOVIN IN KOVINSKIH IZDEL.	1405	33099	28802,9	494,2	23,6	19815,6
27 Proizvodnja kovin	82	8618	15274,8	3135,5	105,1	28032,9
28 Proiz. kovin. izd. razen strojev & naprav	1323	24481	13528,1	330,5	18,5	16922,9
DK PROIZ. STROJEV IN NAPRAV	506	24482	15918,5	889,5	48,4	17652,4
DL PROIZ. ELEKTR. IN OPTIČNIH OPR.	766	26623	16473,4	607,4	34,8	17037,7
30 Proizv. pisarniških storjev, računalnikov	93	777	435,8	170,7	8,4	20447,9
31 Proiz. električnih strojev, aparatov	312	14283	9412,2	733,7	45,8	15461,4
32 Proizv. RTV in komunikacijsk. aparatov	118	4857	4803,0	984,8	41,2	24103,4
33 Proizv. medicinskih, finomehaničnih in optičnih instrumentov ter ur	243	6707	1822,4	429,0	27,6	14882,8

Nadaljevanje na naslednji strani.

Tabela 4: Izbrani kazalniki poslovanja gospodarskih družb po področjih, podpodročjih in oddelkih standardne klasifikacije dejavnosti v letu 2005

		Število gospodarskih družb	Število zaposlenih	Neto čisti dobiček/ izguba obračunskega obdobja* v mio SIT	VELIKOST PODJETJA		OPREMLJENOST DELA S SREDSTVI
					Sredstva / podjetje, v mio SIT	Št. zap. / podjetje	Sredstva / zap v 000 SIT
DM	PROIZ. VOZIL IN PLOVIL	152	11242	15420,3	2065,8	74,0	25013,1
34	Proiz. motor. vozil, prikolic, polprikolic	82	8674	16823,3	3291,9	105,8	27536,3
35	Proiz. drugih vozil in plovil	70	2568	-1403,1	629,6	36,7	16490,4
DN	PROIZ. POHIŠTVA IN DRUGIH PREDÉLOV. DEJAV. RECIKLAŽE	535	13191	5986,8	369,1	24,7	14487,3
36	Proiz. pohišstva, druge predelovalne dejavnosti	493	12099	4623,8	334,6	24,5	13240,7
37	Reciklaža	42	1092	1363,0	774,0	26,0	28292,6
E	OSKRBA Z ELEKTRIKO, PLINOM, VODO	194	11758	18481,0	6683,3	60,6	107129,6
40	Oskrba z elektriko, plinom, paro, toplo vodo	129	7814	18156,8	7817,2	60,6	125362,5
41	Zbiranje, čiščenje in distribucija vode	65	3944	324,2	4432,9	60,7	70999,8
F	GRADBENIŠTVO	4143	41394	15879,9	200,2	10,0	19866,0
G	TRGOVINA, POPRAVILA MOTORNIH VOZIL	12864	82966	108969,0	242,1	6,4	35764,8
50	Prodaja, vzdrževanje in popravila motornih vozil, trgovina na drobno z motornimi gorivi	1375	10295	17261,9	447,6	7,5	58096,8
51	Posredništvo in trgovina na debelo	8319	34673	66326,5	187,0	4,2	42875,1
52	Trgovina na drobno, popravila izdelkov široke porabe	3170	37998	25380,6	297,5	12	23226,1
H	GOSTINSTVO	1853	14364	-691,9	186,9	7,8	23550,9
I	PROMET, SKLADIŠČENJE, ZVEZE	2320	38886	36611,9	609,6	16,8	35229,6
60	Kopenski promet, cevovodni transport	1300	18962	1391,9	280,8	14,6	18481,1
61	Vodni promet	25	178	1544,6	810,9	7,1	89461,2
62	Zračni promet	30	627	-2176,8	1145,3	20,9	50710,3
63	Pomožne prometne dejavnosti stor. potovalnih in turističnih agencij	767	7953	15747,1	480,5	10,4	45231,1
64	Poštna in telekomunikacijske storitve	198	11166	20105,0	3162,4	56,4	54814,4
K	NEPREMIČNINE, NAJEM, POSLOVNE STORITVE	11854	48291	74617,4	279,1	4,1	62387,6
70	Poslovanje z nepremičninami	1285	2588	7584,3	390,8	2	171516,1
71	Dajanje strojev in opreme v najem, izposoja izdelkov široke porabe	129	197	-471,9	97,6	1,5	56580,5
72	Obdelava podatkov, podatkovne baze	1253	6423	6839,2	97,3	5,1	18300,9
73	Raziskovanje in razvoj	276	1134	1048,5	85,3	4,1	18827,3
74	Druge poslovne dejavnosti	8911	37950	59617,3	297,2	4,3	63739,7
O	DRUGE JAVNE, SKUPNE IN OSEBNE STORITVENE DEJAV.	1320	8747	7.901,0	238,2	6,6	34506,9
90	Storitve javne higiene	106	2763	1.547,9	1174,9	26,1	43850,2
91	Dejavnosti združenj, organizacij	85	111	72,8	16,3	1,3	11807,2
92	Rekreacijske, kulturne in športne dejavnosti	720	4116	6.247,0	234,6	5,7	38968,8
93	Druge storitvene dejavnosti	409	1757	33,2	47,7	4,3	10794,3

Nadaljevanje na naslednji strani.

Tabela 4: Izbrani kazalniki poslovanja gospodarskih družb po področjih, podpodročjih in oddelkih standardne klasifikacije dejavnosti v letu 2005

		GOSPODA- RNOŠT	DONOSNOST		PRODUKTIVNOST		DELOVNA STROŠKOVNOST	
		Gospodar- nost poslovanja	Donosnost sredstev, v %	Donosnost prodaje, v %	Produktivn- ost dela, v 000 SIT	Dodana vred./ zap., v 000 SIT	Stroški dela / zap., v 000 SIT	Stroški dela v dod. vred. v %
	SKUPAJ	1,040	2,5	3,0	29536	6965	4338	62,3
A	KMETIJSTVO, LOV, GOZDARSTVO	0,988	-0,6	-0,8	21206	4790	3789	79,1
1	Kmetijstvo in lov	0,980	-1,1	-1,6	22780	4449	3565	80,1
2	Gozdarstvo	1,024	2,8	2,5	16604	5790	4446	76,8
B	RIBIŠTVO	0,962	-3,7	-4,8	18534	3990	3684	92,3
C	RUDARSTVO	0,987	-2,6	-3,9	15729	8557	6412	74,9
CA	Pridobivanje energetskih surovin	0,964	-4,3	-6,3	13917	8632	6769	78,4
10	Pridobivanje črnega, rjavega premoga in lignita	1,016	-0,8	-1,1	13785	8757	6823	77,9
CB	Pridobivanje rud, kamnin	1,048	1,1	1,8	22902	8259	4999	60,5
14	Pridobivanje drugih rud in kamnin	1,049	1,2	1,8	22902	8267	4999	60,5
D	PREDELOVALNE DEJAVNOSTI	1,045	3,491	3,15	23367	6464	4142	64,1
DA	PR. HRANE, PIJAČ, TOBAČ. IZDEL.	1,016	0,080	0,10	23634	5993	3998	66,7
DB	PROIZ. TEKSTIL. TEK. USNJE. IZDEL.	1,000	-0,898	-0,86	12320	3707	2996	80,8
17	Proizv. tekstilij	1,008	-0,345	-0,32	18006	4579	3321	72,5
18	Proizv. oblačil, krznenih izdelkov	0,971	-2,550	-2,71	5843	2713	2626	96,8
DC	PROIZ. USNJA, USNJNIH IZDELKOV	1,007	-0,884	-0,55	17347	3673	3055	83,2
DD	OBDELAVA IN PREDELAVA LESA	1,017	0,372	0,35	14084	4355	3281	75,3
DE	PROIZV. VLAKNIN, PAPIRJA, ZALOŽNIŠTVO, TISK.	1,035	2,178	2,22	24061	7080	4739	66,9
21	Proizv. vlaknin, papirja in kartona	1,026	1,321	1,46	28970	6760	4209	62,3
22	Zalonišvo, tiskarstvo	1,043	3,084	2,91	20843	7290	5087	69,8
DF	PROIZ. KOKSA, NAFTNIH DERIVATOV, JEDRSKEGA GORIVA	0,917	-16,950	-24,26	26056	4438	5124	115,5
DG	PROIZ. KEMIKALIJ, KEMIČNIH IZDEL., UMETNIH VL.	1,100	7,207	8,28	40358	13911	6883	49,5
DH	PROIZ. IZDELKOV IZ GUME IN PLASTIČNIH MAS	1,057	5,409	4,45	27359	6867	4063	59,2
DI	PROIZ. DR. NEKOVINSKIH MINERALNIH IZDELKOV	1,077	2,668	2,99	20116	6866	4064	59,2
DJ	PROIZ. KOVIN IN KOVINSKIH IZDELKOV	1,049	4,392	3,66	23402	6337	4026	63,5
27	Proizvodnja kovin	1,061	6,323	5,11	34166	8330	4487	53,9
28	Proizv. kovin. izdelkov razen strojev in naprav	1,041	3,265	2,77	19613	5635	3863	68,6
DK	PROIZ. STROJEV IN NAPRAV	1,041	3,683	2,92	22026	6167	4204	68,2
DL	PROIZ. ELEKTR. IN OPTIČNIH OPR.	1,047	3,632	3,03	20017	6340	4252	67,1
30	Proizv. pisarniških storjev, računalnikov	1,025	2,743	1,40	39743	7072	5062	71,6
31	Proiz. električnih strojev, aparatov	1,049	4,262	3,23	20075	6162	4134	67,1
32	Proizv. RTV in komunikacijskih aparatov	1,047	4,103	4,26	22333	7477	4763	63,7
33	Proizv. medic. finomeh. in optičnih instrum. ter ur	1,046	1,826	1,68	15930	5810	4038	69,5

Nadaljevanje na naslednji strani.

Tabela 4: Izbrani kazalniki poslovanja gospodarskih družb po področjih, podpodročjih in oddelkih standardne klasifikacije dejavnosti v letu 2005

		GOSPODAR- NOST	DONOSNOST		PRODUKTIVNOST		DELOVNA STROŠKOVNOST	
		Gospodar- nost poslovanja	Donosnost sredstev, v %	Donosnost prodaje, v %	Produktiv- nost dela, v 000 SIT	Dodana vred./ zap., v 000 SIT	Stroški dela/ zap., v 000 SIT	Stroški dela v dod. vred. v %
DM	PROIZ. VOZIL IN PLOVIL	1,036	5,484	2,88	47315	7255	4248	58,6
34	Proiz. motornih vozil, prikolic, polprikolic	1,040	7,044	3,41	56591	7930	4262	53,7
35	Proiz. drugih vozil in plovil	0,988	-3,313	-3,37	15981	4974	4200	84,4
DN	PROIZ. POHIŠTVA IN DRUGIH PREDELOV. DEJAV. RECIKLAŽE	1,037	3,133	2,83	15718	4725	3405	72,1
36	Proiz. pohištva, druge predelovalne dejavnosti	1,034	2,886	2,71	13789	4413	3270	74,1
37	Reciklaža	1,049	4,410	3,31	37078	8178	4901	59,9
E	OSKRBA Z ELEKTRIKO, PLINOM, VODO	1,033	1,5	3,6	42521	12934	5782	44,7
40	Oskrba z elektriko, plinom, paro, toplo vodo	1,044	1,9	4,1	56359	15639	6326	40,5
41	Zbiranje, čiščenje in distribucija vode	0,959	0,1	0,5	15100	7574	4705	62,1
F	GRADBENIŠTVO	1,030	0,1	1,7	22030	5126	3723	72,6
G	TRGOVINA, POPRAVILA MOTORNIH VOZIL	1,031	3,7	2,2	58201	7174	4211	58,7
50	Prodaja, vzdrževanje in popravila motornih vozil, trgovina na drobno z motornimi gorivi	1,016	2,9	1,3	128880	8617	4914	57,0
51	Posredništvo in trgovina na debelo	1,040	4,5	2,9	65387	8534	4773	55,9
52	Trgovina na drobno, popravila izdelkov široke porabe	1,033	2,9	2,0	32511	5542	3507	63,3
H	GOSTINSTVO	1,027	-0,2	-0,4	11480	4771	3420	71,7
I	PROMET, SKLADIŠČENJE, ZVEZE	1,058	2,7	3,6	25182	8975	5041	56,2
60	Kopenski promet, cevovodni transport	1,020	0,4	0,4	17976	5795	4284	73,9
61	Vodni promet	1,066	9,7	8,7	93729	13055	6467	49,5
62	Zračni promet	0,984	-6,8	-6,0	56717	14630	11677	79,8
63	Pomožne prometne dejavnosti, storitev potovalnih in turističnih agencij	1,076	4,4	5,9	32283	9129	5060	55,4
64	Poštna in telekom. storitve	1,094	3,3	5,9	29500	13884	5919	42,6
K	NEPREMIČNINE, NAJEM, POSLOVNE STORITVE	1,060	2,5	5,8	24427	7263	4814	66,3
70	Poslovanje z nepremičninami	1,093	1,7	5,5	50310	12854	4858	37,8
71	Dajanje strojev in opreme v najem, izposoja izdelkov široke porabe	1,028	-4,2	-6,8	33842	11554	4269	36,9
72	Obdelava podatkov, podatkovne baze	1,064	5,8	4,3	24046	9182	6776	73,8
73	Raziskovanje in razvoj	1,056	4,9	4,8	18744	7896	6095	77,2
74	Druge poslovne dejavnosti	1,055	2,5	6,2	22847	6516	4443	68,2
O	DRUGE JAVNE, SKUPNE IN OSEBNE STORITVENE DEJAV.	1,076	2,6	4,1	21309	9060,0	5512	60,8
90	Storitve javne higiene	0,998	1,3	3,4	15349	7001,7	4594	65,6
91	Dejavnosti združenj, organizacij	0,975	5,6	3,0	20065	7266,5	7277	100,1
92	Rekreacijske, kulturne in športne dejavnosti	1,114	3,9	4,8	30906	12634,6	7084	56,1
93	Druge storitvene dejavnosti	1,020	0,2	0,2	8282	4036,8	3162	78,3

Nadaljevanje na naslednji strani.

Tabela 4: Izbrani kazalniki poslovanja gospodarskih družb po področjih, podpodročjih in oddelkih standardne klasifikacije dejavnosti v letu 2005

		FINANCIRANJE IN PLAČILNA SPOSOBNOST				IZVOZNA USMERJENOST	STRUKTURA SREDSTEV	
		Dolg v virih sredstev, v %	Kratk. obvezn. v virih sreds., v %	Kapitalska pokritost stalnih sredst., v %	Dolg. pokrit. dolg. sred. in zalog, v %	Delež izvoza v prodaji, v %	Delež stalnih sredstev v sredstvih, v %	Delež proizv. strojev in naprav v stalnih sredst., v %
	SKUPAJ	56,9	31,2	69,6	94,8	29,5	61,8	15,9
A	KMETIJSTVO, LOV, GOZDARSTVO	47,5	29,7	79,7	90,4	7,8	65,9	13,3
1	Kmetijstvo in lov	49,9	30,7	75,1	87,1	3,3	66,7	11,6
2	Gozdarstvo	33,1	23,6	110,6	114,6	24,7	60,5	25,3
B	RIBIŠTVO	57,3	44,6	62,3	66,8	10,5	68,8	17,4
C	RUDARSTVO	36,3	26,5	84,3	88,8	6,3	75,6	27,5
CA	Pridobivanje energetskih surovin	27,7	23,6	91,8	88,9	0,1	78,8	24,5
10	Pridobivanje črnega, rjavega premoga in lignita	24,0	20,2	96,4	92,4	0,0	78,9	25,5
CB	Pridobivanje rud, kamnin	54,1	32,6	66,4	88,6	18,9	69,1	34,6
14	Pridobivanje drugih rud in kamnin	55,1	33,2	65,5	88,3	18,9	68,6	35,5
D	PREDELOVALNE DEJAVNOSTI	49,1	34,8	91,2	93,0	60,7	55,8	27,7
DA	PROIZ. HRANE, PUJAČ, TOBAČ. IZD.	47,9	30,2	78,5	91,5	16,8	66,4	19,2
DB	PROIZ. TEKSTIL. TEK. USNJE. IZD.	52,1	41,0	99,9	93,6	67,9	48,0	24,3
17	Proizv. tekstilij	51,4	40,2	101,4	97,6	72,4	48,0	27,6
18	Proizv. oblačil, krznenih izdelkov	54,2	43,3	95,5	83,3	51,6	48,0	15,1
DC	PROIZ. USNJA, USNJIENIH IZD.	59,7	53,1	114,2	80,3	63,5	35,3	18,9
DD	OBDELAVA IN PREDELAVA LESA	58,7	39,2	69,1	82,4	51,1	59,7	29,9
DE	PROIZV. VLAKNIN, PAPIRJA, ZALOŽNIŠTVO, TISK.	48,1	31,0	80,3	92,8	38,4	64,6	42,2
21	Proizv. vlaknin, papirja in kartona	41,2	26,6	87,4	94,0	65,0	67,3	51,5
22	Zalonišтво, tiskarstvo	55,0	35,4	72,6	91,5	14,1	61,9	32,1
DF	PROIZ. KOKSA, NAFTNIH DERIVATOV, JEDRSKEGA GORIVA	17,6	17,6	112,1	108,5	21,4	73,5	2,6
DG	PROIZ. KEMIKALIJ, KEMIČNIH IZDELKOV, UMETNIH VLAKNIN	30,4	20,0	114,6	106,4	76,3	60,7	23,6
DH	PROIZ. IZDELKOV IZ GUME IN PLASTIČNIH MAS	48,7	39,7	100,3	94,2	62,0	51,2	37,2
DI	PROIZ. DRUGIH NEKOVINSKIH MINERALNIH IZDELKOV	44,2	30,4	92,0	96,2	42,7	60,7	29,6
DJ	PROIZ. KOVIN IN KOVINSKIH IZDEL.	57,8	40,1	82,3	86,4	61,2	51,3	34,2
27	Proizvodnja kovin	56,1	37,7	89,9	88,8	73,1	48,9	33,9
28	Proizv. kovin. izd. razen strojev in naprav	58,8	41,6	78,2	84,9	54,0	52,7	34,3
DK	PROIZ. STROJEV IN NAPRAV	53,1	38,3	94,8	93,2	72,0	49,5	31,6
DL	PROIZ. ELEKT. IN OPTIČNIH OPR.	54,6	40,1	95,6	94,8	63,3	47,4	27,1
30	Proizv. pisarniških storitev, računalnikov	63,5	49,4	90,5	87,9	14,7	40,3	16,2
31	Proiz. električnih strojev, aparatov	52,7	37,1	96,4	96,0	67,8	49,1	34,1
32	Proizv. RTV in komunikacij. aparatov	61,3	50,6	81,8	82,9	62,9	47,2	16,0
33	Proizv. medic. finomeh. in optičnih instrum. ter ur	50,2	33,5	110,7	105,5	66,2	45,0	24,9

Nadaljevanje na naslednji strani.

Tabela 4: Izbrani kazalniki poslovanja gospodarskih družb po področjih, podpodročjih in oddelkih standardne klasifikacije dejavnosti v letu 2005

		FINANCIRANJE IN PLAČILNA SPOSOBNOST				IZVOZNA USMERJENOST	STRUKTURA SREDSTEV	
		Dolg v virih sredstev, v %	Kratk. obvezn. v virih sreds., v %	Kapitalska pokritost stalnih sredst., v %	Dolg. pokrit. dolg. sred. in zalog, v %	Delež izvoza v prodaji, v %	Delež stalnih sredstev v sredstvih, v %	Delež proizv. strojev in naprav v stalnih sredst., v %
DM	PROIZ. VOZIL IN PLOVIL	55,4	44,9	77,7	78,8	86,6	57,4	17,7
34	Proiz. motor. vozil, prikolic, polprikolic	54,0	43,7	81,4	82,2	88,1	56,5	17,9
35	Proiz. drugih vozil in plovil	63,8	52,2	57,3	60,5	68,7	63,1	16,7
DN	PROIZ. POHIŠTVA IN DRUGIH PREDELOV. DEJAV. RECIKLAŽE	54,1	37,1	87,4	92,2	50,2	52,5	24,0
36	Proiz. pohišstva, druge predelov. dejavn.	55,3	38,9	89,5	90,1	55,7	50,0	23,6
37	Reciklaža	48,2	27,7	79,4	102,5	28,2	65,3	25,5
E	OSKRBA Z ELEKT. PLINOM, VODO	32,6	9,3	78,3	102,7	8,0	86,1	27,3
40	Oskrba z elektriko, plinom, paro, toplo vodo	19,2	9,6	94,6	102,7	9,0	85,4	33,2
41	Zbiranje, čiščenje in distribucija vode	79,2	8,1	23,5	102,9	0,4	88,6	7,6
F	GRADBENIŠTVO	74,6	60,5	67,4	79,3	5,1	38,5	22,5
G	TRGOV., POPRAV. MOTOR. VOZIL	63,9	47,8	76,5	82,0	12,2	47,6	10,0
50	Prodaja, vzdrževanje in popravila motornih vozil, trgovina na drobno z motornimi gorivi	62,0	47,5	79,5	76,0	11,9	47,8	9,7
51	Posredništvo in trgovina na debelo	64,3	51,9	89,5	87,7	17,9	39,9	11,7
52	Trgovina na drobno, popravila izdel. široke porabe	63,6	41,0	60,6	78,5	2,2	60,1	8,1
H	GOSTINSTVO	46,8	21,4	62,7	89,2	7,4	84,9	8,7
I	PROMET, SKLADIŠČENJE, ZVEZE	48,5	21,5	68,1	98,6	27,8	75,6	26,7
60	Kopenski promet, cevovodni transport	72,2	30,7	39,6	95,4	38,5	70,3	36,9
61	Vodni promet	40,3	16,2	69,0	96,9	74,2	86,4	2,3
62	Zračni promet	74,7	28,2	31,1	85,4	94,7	81,4	86,1
63	Pomožne prometne dejavnosti storitev potovalnih in turističnih agencij	42,8	21,8	86,5	102,8	30,8	66,1	9,3
64	Poštna in telekomunikacijske storitve	37,0	15,7	75,4	98,9	6,1	83,6	27,4
K	NEPREMIČ., NAJEM, POSL. STOR.	48,7	29,8	78,8	100,1	13,5	65,1	3,5
70	Poslovanje z nepremičninami	63,1	33,0	58,6	87,8	0,9	62,9	2,4
71	Dajanje strojev in opreme v najem, izposoja izdelkov široke porabe	85,0	48,8	23,2	77,1	12,7	64,6	58,6
72	Obdelava podatkov, podatkovne baze	54,9	42,5	110,2	123,8	14,7	40,9	17,1
73	Raziskovanje in razvoj	46,8	37,6	105,9	114,2	21,6	50,2	16,6
74	Druge poslovne dejavnosti	45,5	28,5	81,6	101,9	14,9	66,8	3,0
O	DRUGE JAVNE, SKUPNE IN OSEBNE STORITVENE DEJAV.	61,5	26,2	52,4	98,7	25,6	73,4	14,5
90	Storitve javne higiene	79,4	16,9	27,2	108,5	1,0	75,7	12,8
91	Dejavnosti združenj, organizacij	61,3	43,6	92,8	134,5	8,6	41,7	15,7
92	Rekreacijske, kulturne in športne dejav.	48,3	32,0	71,5	92,0	36,3	72,4	15,5
93	Druge storitvene dejavnosti	62,2	33,4	53,4	90,5	3,7	70,7	18,3

Vir podatkov: AJPES in lastni preračuni na osnovi podatkov AJPES.

Opomba: * Razlika med čistim dobičkom in izgubo obračunskega obdobja.

Izšlo v zbirki Delovni zvezki*:

Letnik XI, leto 2002

- št. 1. Turistična politika in analiza slovenskega turizma v obdobju 1995–2001, Mojca Koprivnikar Šušteršič
- št. 2. Industrijska politika in državne pomoči v Evropski uniji in v Sloveniji, mag. Ana Murn
- št. 3. Primarna dejavnost - Politika in stanje v Sloveniji v primerjavi z EU, Mateja Kovač
- št. 4. Sektorska analiza poslovanja gospodarskih družb v obdobju 1995–2001, mag. Rotija Kmet, Gorazd Kovačič, Mojca Koprivnikar Šušteršič, Jure Povšnar, Eva Zver, Mateja Kovač, Janez Kušar, mag. Brigita Lipovšek
- št. 5. Poslovanje gospodarskih družb v letu 2001, Judita Mirjana Novak
- št. 6. Celovit pristop k razumevanju in zajemanju mednarodne menjave storitev, dr. Metka Stare
- št. 7. Regionalni vidiki razvoja Slovenije (in poslovanje gospodarskih družb v letu 2001), Janja Pečar
- št. 8. Industrijska politika v Sloveniji, merjena z državnimi pomočmi in javnofinančnimi odhodki, mag. Ana Murn
- št. 9. Dejavnost raziskovanja in razvoja v Sloveniji, mag. Ana Vidrih
- št. 10. Dejavnosti slovenskega gospodarstva v luči poslovanja gospodarskih družb v letih 2001 in 2002, mag. Rotija Kmet Zupančič, Gorazd Kovačič, Jure Povšnar, Andreja Poje, Eva Zver, Mateja Kovač, Janez Kušar

Letnik XII, leto 2003

- št. 1. Poslovanje gospodarskih družb v letu 2002, J.M. Novak
- št. 2. Strukturne spremembe v predelovalnih dejavnostih v Sloveniji, G. Kovačič, mag. R. Kmet Zupančič, J. Kušar
- št. 3. Poslovanje in finančni viri javnih zavodov v letih 2001 in 2002, E. Zver
- št. 4. Kultura kot razvojni dejavnik države in regij, mag. B. Lipovšek
- št. 5. Izbrani socio-ekonomski kazalniki po regijah, J. Pečar

Letnik XIII, leto 2004

- št. 1. Productivity growth and functional upgrading in foreign subsidiaries in the slovenian manufacturing sector, M. Rojec, B. Majcen, A. Jaklič, S. Radošević
- št. 2. Dejavnosti slovenskega gospodarstva v luči poslovanja gospodarskih družb v letih 2002 in 2003, mag. R. Kmet Zupančič, M. Koprivnikar Šušteršič, M. Kovač, G. Kovačič, J. Kušar, J. Povšnar, E. Zver
- št. 3. An Analysis of Past and Future GDP Growth in Slovenia, E.L.W. Jongen / (izšlo skupaj z DZ št. 4/2004)
- št. 4. Future GDP Growth in Slovenia: Looking for Room for Improvement, E.L.W. Jongen / (izšlo skupaj z DZ št. 3/2004)
- št. 5. On the Possibility of Negative Effects of EU Entry on Output, Employment, Wages and Inflation in Slovenia, A. Brezigar
- št. 6. Razvoj malih in srednje velikih podjetij v Sloveniji in Evropski uniji, L. Žakelj

*Indeks izdanih Delovnih zvezkov je v celoti dosegljiv na UMAR-jevi spletni strani.

Letnik XIV, leto 2005

- št. 1. Poslovanje gospodarskih družb v letu 2003, J. M. Novak
- št. 2. Značilnosti finančnih ukrepov industrijske politike v Sloveniji, dr. A. Murn
- št. 3. Regulirane cene v Sloveniji 1992–2004, mag. B. Vasle / (izšlo skupaj z DZ št. 4/2005)
- št. 4. Vpliv cene nafte na inflacijo, M. Hafner / (izšlo skupaj z DZ št. 3/2005)
- št. 5. Učinki vstopa Slovenije v EU na gospodarska gibanja v letu 2004, uredila: mag. M. Bednaš. Avtorji prispevkov: B. Ferk, M. Hafner, S. Jurančič, J. Kondža, M. Koprivnikar Šušteršič, M. Kovač, mag. G. Kovačič, T. Kraigher, mag. J. Markič, J. Povšnar, dr. M. Rojec, mag. B. Vasle / (izšlo skupaj z DZ št. 6/2005)
- št. 6. Izzivi makroekonomskih politik do prevzema evra, mag. B. Vasle, mag. M. Bednaš, dr. J. Šušteršič, dr. A. Kajzer / (izšlo skupaj z DZ št. 5/2005)
- št. 7. Analiza ekonomske upravičenosti začasne uvedbe vinjet v Sloveniji, J. Povšnar (nosilec), M. Ferjančič, J. Kušar / (izšlo skupaj z DZ št. 8/2005)
- št. 8. Analiza stroškov ob uvedbi dvojnega označevanja cen in pri prevzemu evra, M. Koprivnikar Šušteršič, mag. B. Vasle / (izšlo skupaj z DZ št. 7/2005)
- št. 9. Regije 2005 – izbrani socio-ekonomski kazalniki po regijah, J. Pečar
- št. 10. Srednjeročna in dolgoročna projekcija demografskega razvoja Slovenije in njegovih socialno-ekonomskih komponent, T. Kraigher
- št. 11. Dejavnosti slovenskega gospodarstva v luči poslovanja gospodarskih družb v letu 2004, Janez Kušar, M. Koprivnikar Šušteršič, M. Kovač, mag. G. Kovačič, J. Povšnar, mag. A. Vidrih, E. Zver
- št. 12. Izhodišča za ciljni razvojni scenarij Strategije razvoja Slovenije, urednici: mag. M. Bednaš, dr. A. Kajzer
- št. 13. Analiza uspešnosti napovedi UMAR, M. Ferjančič
- št. 14. Pojem fleksibilnosti trga dela in stanje na trgu dela v Sloveniji, dr. A. Kajzer

Letnik XV, leto 2006

- št. 1. Ključni sektorji slovenskega gospodarstva: Kvantitativen in kvalitativen pristop s poudarkom na primeru predelovalnih dejavnosti, mag. G. Kovačič, dr. T. Jagrič
- št. 2. Does Exporting Boost Capital Investments? The Evidence from Slovenian Manufacturing Firms' Balance Sheets, M. Ferjančič, A. Burger
- št. 3. Poslovanje gospodarskih družb v letu 2004, J.M. Novak
- št. 4. Podjetniška aktivnost in podjetniško okolje v Sloveniji, L. Žakelj
- št. 5. Spremembe na trgu dela v Sloveniji v obdobju 1995–2005, Uredila dr. A. Kajzer, avtorji prispevkov: A. Kajzer, T. Kraigher, S. Kovačič, G. Kovačič, F. Klužer, A. Brezigar Masten, T. Čelebič, D. Kidrič
- št. 6. Metodologija izračuna indeksa razvojne ogroženosti za obdobje od 2007 do 2013, J. Pečar, D. Kavaš
- št. 7. Metodološke značilnosti ankete o porabi gospodinjstev v Sloveniji in Evropski uniji, mag. A. Tršelič Selan
- št. 8. Vzorci trošenja gospodinjstev v Sloveniji in Evropski uniji, mag. A. Tršelič Selan
- št. 9. Denarni prejemki v javnem financiranju Slovenije, Uredila mag. Maja Kersnik, avtorji prispevkov: M. Kersnik, L. Apohal Vučkovič, S. Kovačič, D. Kidrič, A. Poje
- št. 10. Dejavnosti slovenskega gospodarstva v luči poslovanja gospodarskih družb v letu 2005, mag. R. Kmet Zupančič, M. Koprivnikar Šušteršič, mag. M. Kovač, mag. G. Kovačič, J. Kušar, J. Povšnar, E. Zver

<p>Zbirka Delovni zvezki</p>	<p>10/2006: Dejavnosti slovenskega gospodarstva v luči poslovanja gospodarskih družb v letu 2005, uredila M. Kersnik 9/2006: Denarni prejemki prebivalcev v javnem financiranju Slovenije, uredila M. Kersnik 8/2006: Vzorci trošenja gospodinjestev v Sloveniji in Evropski uniji, A. Tršelič Selan 7/2006: Metodološke značilnosti ankete o porabi gospodinjestev v Sloveniji in Evropski uniji, A. Tršelič Selan 6/2006: Metodologija izračuna indeksa razvojne ogroženosti za obdobje od 2007 do 2013, J. Pečar, D. Kavaš 5/2006: Spremembe na trgu dela v Sloveniji v obdobju 1995–2005, uredila: A. Kajzer 4/2006: Podjetniška aktivnost in podjetniško okolje v Sloveniji, L. Žakelj 3/2006: Poslovanje gospodarskih družb v letu 2004, J.M. Novak 2/2006: Does Exporting Boost Capital Investments? The Evidence from Slovenian Manufacturing Firms' Balance Sheets; M. Ferjančič, A. Burger 1/2006: Ključni sektorji slovenskega gospodarstva: Kvantitativen in kvalitativen pristop s poudarkom na primeru predelovalnih dejavnosti, G. Kovačič, T. Jagrič</p> <hr/> <p>14/2005: Pojem fleksibilnosti trga dela in stanje na trgu dela v Sloveniji, A. Kajzer 13/2005: Analiza uspešnosti napovedi UMAR, M. Ferjančič 12/2005: Izhodišča za ciljni razvojni scenarij Strategije razvoja Slovenije, uredili: M. Bednaš, A. Kajzer 11/2005: Dejavnosti slovenskega gospodarstva v luči poslovanja gospodarskih družb v letu 2004, M. Koprivnikar Šušteršič, M. Kovač, G. Kovačič, J. Kušar, J. Povšnar, A. Vidrih, E. Zver 10/2005: Srednjeročne in dolgoročne projekcije demografskega razvoja Slovenije in njegovih socialno ekonomskih komponent, T. Kraigher 9/2005: Regije 2005 – izbrani socio-ekonomski kazalniki po regijah, J. Pečar 8/2005: Analiza stroškov podjetij ob uvedbi dvojnega označevanja cen in pri prevzemu evra, M. Koprivnikar Šušteršič, B. Vasle 7/2005: Analiza ekonomske upravičenosti začasne uvedbe vinjet v Sloveniji, J. Povšnar, M. Ferjančič, J. Kušar 6/2005: Izzivi makroekonomski politik do prevzema evra, B. Vasle, M. Bednaš, J. Šušteršič, A. Kajzer 5/2005: Učinki vstopa Slovenije v EU na gospodarska gibanja v letu 2004, Uredila: M. Bednaš. Avtorji prispevkov: B. Ferk, M. Hafner, S. Jurančič, J. Kondža, M. Koprivnikar Šušteršič, M. Kovač, G. Kovačič, T. Kraigher, J. Markič, J. Povšnar, M. Rojec, B. Vasle</p>
<p>Pomladansko / Jesensko poročilo</p>	<p>Pomladansko poročilo 2006 Jesensko poročilo 2005</p>
<p>Zbirka Analize, raziskave in razvoj</p>	<p>Strategija razvoja Slovenije (SRS 2006–2013), 2005 Poročilo o razvoju 2006, 2006 Slovenia – On the Way to the Information Society, 2004 Slovenija v novem desetletju: trajnost, konkurenčnost, članstvo v EU – povzetek Slovenija v novem desetletju: trajnost, konkurenčnost, članstvo v EU (SGRS 2001–2006)</p>
<p>IB revija</p>	<p>IB revija 3/2006 VSEBINA: <i>Nataša Kump, Tine Stanovnik:</i> Vpliv pokojninske reforme na socialno-ekonomski položaj upokojenecv in starejšega prebivalstva v Sloveniji. <i>Mitja Čok, Nada Stropnik:</i> Ocena vpliva otroškega dodatka in denarne socialne pomoči na dohodkovni položaj gospodinjestev z uporabo statističnega mikrosimulacijskega modela za Slovenijo. <i>Črt Kostevc:</i> Učinek izvoza na produktivnost: vpliv večjega trga ali trajna rast produktivnosti? <i>Štefan Bojnec, Matjaž Novak:</i> Cenovna konkurenčnost slovenske zunanje trgovine. <i>Boris Gramc:</i> Kriza nemškega družbenoekonomskega sistema in nevarnosti za Slovenijo. <i>Alenka Kajzer:</i> Položaj žensk na trgu dela v Sloveniji. Predstavitve <i>Maja Kersnik:</i> Neformalna socialna omrežja prebivalcev Slovenije. <i>Ana Murn:</i> Poročilo o razvoju 2006</p>

Naročilna	*Naročilna obsega en tiskani in en brezplačni izvod v e-verziji (publikacij, ki so na voljo v e-verziji). Vsak naslednji izvod v eni ali drugi verziji se obračuna dodatno. Pri naročnini na izvod v e-verziji (brez tiskane verzije) imate 10 % popusta.				
Popusti	Na količino – po dogovoru (pri naročilu večjega števila izvodov ene publikacije do 25 %), za naročilo na več mesečnih zbirke (na dve zbirki 20 % in 25 % za naročilo na vsaj tri).				
Naročilo in informacije	UMAR, Gregorčičeva 27, 1000 Ljubljana; telefon 01-478-1043; fax 01-478-1070. Naročene publikacije in račun vam bomo poslali po pošti. E-pošta: publicistika.umar@gov.si ; za informacije o ostalih publikacijah se lahko obrnete na naš spletni naslov: http://www.gov.si/umar/public.php				
Obnavljanje	Naročilo se avtomatično obnavlja za naslednje leto.				
Odpoved	Odpoved naročilne velja po izteku leta, za katero je bila obnovljena. Odpoved mora biti posredovana pisno, najkasneje do konca koledarskega leta.				
Naziv ustanove in ime kontak. osebe, oz. ime ter priimek naročnika in tel.št.					
Naslov naročnika				E-naslov	
ID za DDV	Zavezanec za DDV	<input type="checkbox"/> DA	<input type="checkbox"/> NE	Datum:	
Želim koristiti tudi naslednje brezplačne možnosti:					
prejemati brezplačen e-izvod publikacije na e-naslov (poleg izvoda, ki ga prejmem po navadni pošti)					<input type="checkbox"/>
prejemati geslo na svoj elektronski naslov (ob spremembi gesla)					<input type="checkbox"/>
prejemati obvestila o izdaji novih publikacij					<input type="checkbox"/>
Periodika			Vpišite število izvodov*		
	SIT	EUR	tiskani	e-izvod	
Ekonomsko ogledalo. 11 števil letno. Cena za en izvod 1.500 SIT / 6,26 EUR.	16.000	66,77			
Slovenian Economic Mirror. 11 števil letno. Cena za en izvod 1.500 SIT / 6,26 EUR.	16.000	66,77			
Pomladansko / Jesensko poročilo. Letna naročilna za eno publikacijo 2.500 SIT / 10,43 EUR.	5.000	20,86			
Spring / Autumn Report. Letna naročilna za eno publikacijo 3.500 SIT / 14,61 EUR.	7.000	29,21			
Poročilo o razvoju	3.000	12,52			
Development Report	3.000	12,52			
Zbirka Delovni zvezki (za posamezne teme se lahko obrnete na spletno stran oz. gornje naslove in tel. številke; cena po ceniku velja za en izvod).	2.200	9,18			
IB revija. Štiri številke letno. Enojna številka stane 3.000 SIT / 12,52 EUR, dvojna številka stane 4.000 SIT / 16,69 EUR.	10.000	41,73			
Info IMAD / UMAR Info. 1 izvod brezplačno. Koristne informacije o UMAR. Slovensko, angleško.					
V primeru, da ne naročate celotne zbirke, vpišite izbrano publikacijo:					
Knjižne izdaje			Vpišite število izvodov*		
	SIT	EUR	tiskani	e-izvod	
Strategija razvoja Slovenije (SRS 2006–2013)	1.500	6,26			
Slovenian Development Strategy (SDS 2006–2013)	2.000	8,35			
M. Stare, R. Kmet Zupančič, M. Bučar: Slovenia – On the Way to the Information Society , 2004	4.600	19,20			
Poročilo o človekovem razvoju Slovenija 2002–2003 (knjiga in CD).	2.500	10,43			
Poročilo o človekovem razvoju Slovenija 2002–2003 (knjiga ali CD).	1.900	7,93			
Human Development Report Slovenia 2002–2003 (knjiga in CD).	5.000	20,86			
Human Development Report Slovenia 2002–2003 (knjiga ali CD).	4.300	17,94			
Slovenija v novem desetletju: trajnost, konkurenčnost, članstvo v EU (SGRS 2000–2006) – povzetek	1.000	4,17			
Slovenija in the New Decade: Sustainability, Competitiveness, Membership in the EU – summary	1.500	6,26			
Slovenija v novem desetletju: trajnost, konkurenčnost, članstvo v EU (SGRS 2000–2006)	3.500	14,61			
Slovenija in the New Decade: Sustainability, Competitiveness, Membership in the EU	7.000	29,21			
B. Radej, A. Pirc Velkavrh, L. Globevnik: Indikatorji o okolju in razvoju/Indicators on environment and development , 1999	1.880	7,85		/	
J. Seljak: Kazalec uravnoveženega razvoja / Sustainable Development Indicators , 2001	3.000	12,52		/	
Matija Rojec: Prestrukturiranje z neposrednimi tujimi investicijami: Slovenija/Restructuring with foreign direct investment: The Case of Slovenia , 1998.	2.000	8,35		/	
Za ostale knjižne izdaje se lahko obrnete na spletno stran oz. gornje naslove in tel. številke (vpišite izbrano knjižno izdajo):					
Cene v evrih so preračunane po centralnem paritetnem tečaju 1 evro = 239,640 SIT in so informativnega značaja.					
Davek	8,5-odstotni DDV ni vključen v ceni.				1. marec, 2006